



ΠΡΕΣΒΕΙΑ ΤΗΣ ΕΛΛΑΔΟΣ ΣΤΗ ΜΟΣΧΑ
ΓΡΑΦΕΙΟ ΟΙΚΟΝΟΜΙΚΩΝ & ΕΜΠΟΡΙΚΩΝ ΥΠΟΘΕΣΕΩΝ

ΕΤΗΣΙΑ ΕΚΘΕΣΗ ΟΙΚΟΝΟΜΙΑΣ ΡΩΣΙΚΗΣ
ΟΜΟΣΠΟΝΔΙΑΣ ΕΤΟΥΣ 2012



Οκτώβριος 2013

ΠΕΡΙΕΧΟΜΕΝΑ

ΒΑΣΙΚΑ ΧΑΡΑΚΤΗΡΙΣΤΙΚΑ ΤΗΣ ΡΩΣΙΑΣ – ΠΙΝΑΚΑΣ	4
A. ΕΙΣΑΓΩΓΗ – «ΕΞΕΛΙΞΕΙΣ ΣΤΗΝ ΡΩΣΙΚΗ ΟΙΚΟΝΟΜΙΑ ΤΟ 2012»	5
B. ΑΝΑΛΥΣΗ ΒΑΣΙΚΩΝ ΟΙΚΟΝΟΜΙΚΩΝ ΔΕΙΚΤΩΝ	7
I. ΑΚΑΘΑΡΙΣΤΟ ΕΓΧΩΡΙΟ ΠΡΟΪΟΝ (ΑΕΠ)	7
II. ΑΠΑΣΧΟΛΗΣΗ ΚΑΙ ΑΝΕΡΓΙΑ	9
III. ΠΛΗΘΩΡΙΣΜΟΣ	12
IV. ΕΙΣΟΔΗΜΑΤΑ	16
V. ΕΠΙΤΟΚΙΟ	20
VI. ΣΥΝΑΛΛΑΓΜΑΤΙΚΗ ΙΣΟΤΙΜΙΑ	20
VII. ΕΞΩΤΕΡΙΚΟ ΧΡΕΟΣ	21
VIII ΑΠΟΘΕΜΑΤΙΚΟ ΤΑΜΕΙΟ & ΤΑΜΕΙΟ ΕΘΝΙΚΟΥ ΠΛΟΥΤΟΥ	22
IV. ΔΙΕΘΝΗ ΑΠΟΘΕΜΑΤΙΚΑ ΤΗΣ Κ.Τ	23
ΕΚΤΕΛΕΣΗ ΤΟΥ ΠΡΟΫΠΟΛΟΓΙΣΜΟΥ 2012	24
Γ. ΚΛΑΔΙΚΗ ΑΝΑΛΥΣΗ ΤΟΥ ΠΑΡΑΓΩΓΙΚΟΥ ΤΟΜΕΑ ΤΗΣ ΡΩΣΙΑΣ	25
I. ΠΡΩΤΟΓΕΝΝΗΣ ΤΟΜΕΑΣ	25
II. ΔΕΥΤΕΡΟΓΕΝΗΣ ΤΟΜΕΑΣ – ΜΕΤΑΠΟΙΗΣΗ	27
III. ΤΡΙΤΟΓΕΝΗΣ ΤΟΜΕΑΣ – ΥΠΗΡΕΣΙΕΣ	33
1) Λιανικό εμπόριο	
2) Μεταφορές	
3) Τεχνολογίες πληροφορίας	
4) Τουρισμός	
5) Χρηματοπιστωτικός τομέας	
Δ. ΕΜΠΟΡΙΚΕΣ ΣΥΝΑΛΛΑΓΕΣ ΑΓΑΘΩΝ ΤΗΣ ΡΩΣΙΑΣ ΜΕ ΤΟ ΕΞΩΤΕΡΙΚΟ	48
Ε. ΞΕΝΕΣ ΑΜΕΣΕΣ ΕΠΕΝΔΥΣΕΙΣ	53
I. Επενδυτικές Ροές	53
II. Θεσμικό Πλαίσιο Επενδύσεων	58
ΣΤ. ΔΙΜΕΡΕΙΣ ΟΙΚΟΝΟΜΙΚΕΣ ΣΧΕΣΕΙΣ ΕΛΛΑΔΑΣ - ΡΩΣΙΑΣ ΤΟ 2011	60
I. ΟΙ ΔΙΜΕΡΕΙΕΣ ΕΜΠΟΡΙΚΕΣ ΣΧΕΣΕΙΣ ΕΛΛΑΔΑΣ – ΡΩΣΙΑΣ ΤΟ 2012	60
II. ΕΠΕΝΔΥΣΕΙΣ	62
1. Ρωσικές Επενδύσεις στην Ελλάδα	
2. Ελληνικές Επενδύσεις στην Ρωσία	
III. ΕΝΕΡΓΕΙΑ	64
1. Αγωγός Πετρελαίου Μπουργκάς – Αλεξανδρούπολη (BAP)	
2. Αγωγός φυσικού αερίου South Stream	
3. Ελληνο-Ρωσική Συμφωνία προμήθειας φυσικού αερίου	
VI. ΕΠΙΣΗΜΕΣ ΕΠΙΣΚΕΨΕΙΣ & ΕΠΙΧΕΙΡΗΜΑΤΙΚΕΣ ΕΚΔΗΛΩΣΕΙΣ	64
Z. ΣΥΜΠΕΡΑΣΜΑΤΑ – ΠΡΟΟΠΤΙΚΕΣ	66
Η. ΠΑΡΑΡΤΗΜΑΤΑ	68

ΒΑΣΙΚΑ ΧΑΡΑΚΤΗΡΙΣΤΙΚΑ ΤΗΣ ΡΩΣΙΑΣ

Έκταση	17.075.400 τ.χλμ.		
Πληθυσμός	142,9 εκ. ¹⁾		
Ενεργός πληθυσμός	75,04 εκ.		
Εθνότητες	Ρώσοι 79,8%, Τάταροι 3,8%, Ουκρανοί 2%, Μπασκίριοι (1,2%), Τσουβάσιοι (1,2%).		
Κυριότερα αστικά κέντρα	Μόσχα (10,4 εκ. κάτοικοι), Αγία Πετρούπολη (4,57 εκ. κάτοικοι), Νοβοσιμπίρσκ (1,39 εκ. κάτοικοι), Νίζνι Νόβγκοροντ (1,27 εκ. κάτοικοι), Εκατερινμπούργκ (1,315 εκ. κάτοικοι) [Απογραφή 2007].		
Εθνικό νόμισμα	Ρούβλι (Rb). (€1=39,9 ρούβλια, 1\$ Η.Π.Α.= 31,1 ρούβλια) ²		
Πολίτευμα	Πολίτευμα: Προεδρική Ομοσπονδιακή Δημοκρατία		
Νομοθετικά Σώματα	Νομοθετικά Σώματα: α) η Κρατική Δούμα (Κάτω Βουλή) με 450 μέλη που εκλέγονται άμεσα για 4ετή θητεία, και β) το Συμβούλιο της Ομοσπονδίας (Άνω Βουλή) με 166 μέλη.		
Διοικητική Διάρθρωση	Η Ρωσική Ομοσπονδία χωρίζεται σε 83 περιφερειακές διοικητικές μονάδες, Συγκεκριμένα, υπάρχουν 21 δημοκρατίες, 9 ομόσπονδες περιοχές (krays), 2 ομόσπονδες πόλεις (Μόσχα, Αγία Πετρούπολη), 46 περιφέρειες (Oblast), 1 αυτόνομη περιφέρεια και 4 αυτόνομες περιοχές (Okrug).		
Πρόεδρος	Vladimir PUTIN (από 7 Μαΐου 2012)		
Πρωθυπουργός	Dmitri MEDVEDEV Διορίζεται από τον Πρόεδρο, με τη σύμφωνη γνώμη της Κάτω Βουλής		
Δικαιοσύνη – Κεντρική Τράπεζα	Οι Δικαστές του Συνταγματικού Δικαστηρίου, του Ανώτατου Δικαστηρίου και του Ανώτατου Διαιτητικού Δικαστηρίου διορίζονται από το Συμβούλιο της Ομοσπονδίας, κατόπιν προτάσεως του Προέδρου, και εκτίουν ισόβια θητεία. Το ίδιο ισχύει και για το Διοικητή της Κεντρικής Τράπεζας της Ρωσίας.		
Επίσημη γλώσσα	Ρωσική		
Εμπορική γλώσσα	Αγγλική και γερμανική ή γαλλική (χρησιμοποιούνται μεταφραστές)		
Ωρα	GMT + 4 ώρες για την Μόσχα και την Αγ. Πετρούπολη		
Δημόσιες Αργίες	1 & 2 Ιανουαρίου (Νέο Έτος), 7 & 8 Ιανουαρίου (Ρωσικά Χριστούγεννα), 23 Φεβρουαρίου (Ημέρα των Ενόπλων Δυνάμεων), 8 Μαρτίου (Ημέρα της Γυναίκας), 1 & 2 Μαΐου (Ημέρα του Εργάτη), 9 Μαΐου (Ημέρα της Νίκης), 12 Ιουνίου (Ημέρα της Ρωσίας), 4 Νοεμβρίου (Ημέρα της Συμφιλίωσης), 12 Δεκεμβρίου (Ημέρα του Συντάγματος).		
	2012	2011	2010
Α.Ε.Π. (ονομαστική αξία)	62,3 τρις. Ρούβλια ≈ 2 τρις \$Η.Π.Α	54,5 τρις ρούβλια	44,9 τρις ρούβλια
Μεταβολή Α.Ε.Π.	3,4%	4,3%	4,0%
Πληθωρισμός	6,6%	6,1%	8,8%
Ανεργία	5,7%	6,6%	7,50%
Εξωτερικό Χρέος	637,8 δις \$Η.Π.Α	541,93 δις \$Η.Π.Α.	488,94 δις. \$Η.Π.Α.
Χρέος Δημοσίου Τομέα	299,0 (14,95% του ΑΕΠ)	224,6	199,7
Χρέος Ιδιωτικού Τομέα	338,7 (16,94% του ΑΕΠ)	317,2	289,1
Εξαγωγές αγαθών	525,4 δις. \$Η.Π.Α.	516,7 δις \$Η.Π.Α.	397,1 δις.\$Η.Π.Α.
Εισαγωγές αγαθών	314,2 δις \$ Η.Π.Α.	305,8 δις \$Η.Π.Α.	228,9 δις.\$Η.Π.Α.
Εμπορικό Ισοζύγιο	211,2 δις \$.Η.Π.Α.	210,9 δις \$Η.Π.Α.	168,2 δις. \$Η.Π.Α.
Συναλλαγματικά Αποθέματα Κεντρικής Τράπεζας	537,6 δις \$Η.Π.Α.	498,6 δις \$Η.Π.Α.	479,3 δις. \$Η.Π.Α.

1 Σύμφωνα με στοιχεία του Υπουργείου Οικονομικών

2 Μέση συναλλαγματική ισοτιμία για το 2012 που προκύπτει από τα δεδομένα της ΚΤ της Ρωσίας

Α. ΕΙΣΑΓΩΓΗ – «ΕΞΕΛΙΞΕΙΣ ΣΤΗΝ ΡΩΣΙΚΗ ΟΙΚΟΝΟΜΙΑ ΤΟ 2012»

Την τελευταία δεκαετία η Ρωσική αγορά, με τις αγορές της Κίνας, της Βραζιλίας και της Ινδίας αποτελεί μία από τις πιο ενδιαφέρουσες αγορές των αναδυόμενων χωρών. Η πολιτική σταθερότητα έχει συμβάλει στην ανάπτυξη και την μακροοικονομική σταθερότητα και τα τελευταία έτη η ρωσική οικονομία παρουσιάζει σημαντική αναπτυξιακή δυναμική, η οποία κατορθώνει να αντιστέκεται στις διακυμάνσεις του διεθνούς περιβάλλοντος.

Το 2012 συνεχίστηκε σταθερά η ανάπτυξη της Ρωσικής οικονομίας. Ο ρυθμός ανάπτυξης της χώρας ήταν μάλιστα ταχύτερος σε σύγκριση με άλλες αναπτυσσόμενες χώρες όπως η Βραζιλία, Νότια Κορέα, Τουρκία κλπ. Παρά την οικονομική αστάθεια στο αμέσως γειτονικό περιβάλλον της Ε.Ε. το **ΑΕΠ της Ρωσίας ανήλθε στα 62,3 τρις ρούβλια** (≈ 2 τρις \$Η.Π.Α.) **αυξανόμενο, αν και με χαμηλότερο ρυθμό από πέρυσι, κατά 3,4%** (2011: 4,3%).

Η μείωση αυτή του ρυθμού ανάπτυξης ανάγεται στην μείωση των επενδύσεων αλλά και της καταναλωτικής ζήτησης, εν μέσω διεθνούς υφέσεως και μείωσης της ζήτησης διεθνώς. Αρνητικά επηρέασαν επίσης, οι δυσμενείς καιρικές συνθήκες, οι οποίες είχαν ως συνέπεια την απώλεια εσοδίας και την αύξηση των τιμών των τροφίμων. Το Σεπτέμβριο του 2012 η Κεντρική Τράπεζα προκειμένου να συγκρατήσει τον πληθωρισμό, αύξησε τα επιτόκια τα οποία με τη σειρά τους προκάλεσαν μείωση των δανείων και άρα των επενδύσεων από πλευράς των επιχειρήσεων.

Παρόλα αυτά, η διατήρηση ισχυρής της εσωτερικής ζήτησης για προϊόντα και υπηρεσίες, η οποία στηρίχθηκε στην αύξηση των πραγματικών εισοδημάτων, την αύξηση της απασχόλησης και του τραπεζικού δανεισμού στάθηκε ικανός παράγοντας για την αύξηση τελικά του ΑΕΠ και το 2012. Από την πλευρά της παραγωγής η αύξηση αυτή ανάγεται ως επί τω πλείστω στην αύξηση της δραστηριότητας του χρηματοπιστωτικού τομέα (15% έναντι 3,6 το 2011) και του εμπορίου (6,5% έναντι 3,3% το 2011).

Συνοπτικά η εικόνα που παρουσίασε η οικονομία της Ρωσίας κατά κλάδο δραστηριότητας έχει ως εξής:

Η βιομηχανική παραγωγή το 2012 αυξήθηκε συνολικά κατά 2,6% (2011: 4,7 %). Στην αύξηση αυτή συνέβαλε κυρίως ο τομέας της μεταποίησης και ιδιαίτερα οι τομείς της παραγωγής οχημάτων και εξοπλισμού, των προϊόντων από καουτσούκ και πλαστικό, των λοιπών μη μεταλλικών ορυκτών και των υποδημάτων και γενικά των προϊόντων από δέρμα.

Η αγροτική παραγωγή μειώθηκε κατά 5,7% σε σχέση με πέρυσι, λόγω πτώσης της φυτικής παραγωγής αποτέλεσμα των κακών καιρικών συνθηκών και της αντίδρασης στην υπερπαραγωγή του προηγούμενου έτους.

Στις κατασκευές η αύξηση ανήλθε στο 2,4% έναντι 5,1% το 2011. Συνολικά κατασκευάστηκαν 65,2 εκ τμ κατοικιών (αύξηση 4,7% σε σχέση με το 2011). Το μέσο επιτόκιο των δανείων με υποθήκη ανέρχεται στο 12%.

Σύμφωνα με στοιχεία της Ρωσικής Στατιστικής Υπηρεσίας, **το συνολικό έργο του τομέα των μεταφορών** (εκτός αγωγών και σιδηροδρόμων δημόσιας χρήσης) **αυξήθηκε κατά 4,3%**. Κατά είδος μεταφοράς παρατηρούμε αύξηση της μεταφοράς φορτίων μέσω σιδηροδρόμων κατά 2,4%, αεροπορικών 1,6% και οδικώς 2,3%. Ο διακινηθείς όγκος μέσω θαλάσσιων λιμένων αυήθηκε επίσης κατά 5,6%.

Ο κύκλος εργασιών του λιανικού εμπορίου αυξήθηκε κατά 5,9%, ποσοστό που αντιστοιχεί σε επιβράδυνση σε σχέση με την αύξηση κατά 7,0% το 2011. Η επιβράδυνση αυτή έλαβε χώρα κυρίως το δεύτερο μισό του έτους, λόγω αύξηση των πληθωριστικών πιέσεων και μείωσης της καταναλωτικής δαπάνης.

Ο ρυθμός αύξησης των επενδύσεων σε βασικό κεφάλαιο ανήλθε στο 6,7% έναντι 22,6% το 2011³ γεγονός που οδήγησε στην μείωση της παραγωγής κεφαλαιακών προϊόντων (μηχανές, οικοδομικά υλικά).

³ Αξίζει να αναφερθούν ορισμένα παραδείγματα, όπως η θέση σε λειτουργία από την εταιρεία LSR Group του μεγαλύτερου εργοστασίου παραγωγής τούβλων στην Ευρώπη αξίας 10 δις ρουβλίων στην περιφέρεια του Λενιγκράντ, η ολοκλήρωση της κατασκευής από την εταιρεία ΟΑΟ Силовые машины» εργοστασίου παραγωγής ενεργειακού εξοπλισμού αξίας 7,2 δις ρουβλίων στην περιοχή της Αγίας Πετρούπολης, η θέση σε λειτουργία εργοστασίου εμπολουτισμού μετάλλων αξίας 5,7 δις ρουβλίων από την εταιρεία ЗАО «Холдинговая компания Сибирский Деловой Союз».

Ο ρυθμός αύξησης της καταναλωτικής ζήτησης, στην Ρωσία το 2012 ανήλθε στο 4,8% έναντι 4,9% το 2011, λόγω κυρίως της μείωσης των σχετικών δαπανών από πλευράς του δημοσίου τομέα. Αντίθετα, η ζήτηση των νοικοκυριών αυξήθηκε ελαφρώς ταχύτερα σε σχέση με πέρυσι, κατά 6,6% έναντι 6,4%.

Το 2012 ο μέσος ονομαστικός μισθός αυξήθηκε κατά **7,8%** (2011: 2,8%) φτάνοντας τα **26.690** ρούβλια (έναντι 23.369 ρούβλια το 2011). Η μεγαλύτερη αύξηση παρατηρείται στους κλάδους που συνδέονται με το δημόσιο και την ενέργεια και η χαμηλότερη στον χρηματοπιστωτικό τομέα και την μεταποίηση. Παρόλα αυτά ο κλάδος του χρηματοπιστωτικού τομέα παραμένει από τους πλέον «καλοπληρωμένους» και οι απολαβές τους ξεπερνούν κατά 2,2%-2,3% το μέσο πραγματικό μισθό. Οι χαμηλότεροι μισθοί παρατηρούνται στον αγροτικό τομέα και στο τομέα της παραγωγής δέρματος, όπου οι μισθοί είναι κατά 53% χαμηλότεροι του μέσου καθώς και στο τομέα της υφαντουργίας με διαφορά 47% έναντι του μέσου πραγματικού μισθού.

Η ανεργία μειώθηκε περαιτέρω στο 5,7% (2011: 6,6%) ποσοστό που συνιστά το χαμηλότερο από το 1999. Η μεγαλύτερη άνοδος της απασχόλησης καταγράφεται κυρίως στους τομείς των κατασκευών, των μεταφορών, του εμπορίου και των χρηματοπιστωτικών υπηρεσιών. Όπως φαίνεται και στο σχετικό πίνακα του οικείου κεφαλαίου η ανεργία στην ίδια την Μόσχα προσεγγίζει μηδενικά επίπεδα.

Η μέση συναλλαγματική ισοτιμία του ρουβλίου με το αμερικανικό δολλάριο το 2012 ανήλθε στο 31,1 ρούβλια/\$Η.Π.Α. (2011: 29,4 ρούβλια/\$Η.Π.Α.) και με το ευρώ **39,9 ρούβλια/ευρώ.** (2011: 40,9 ρούβλια/\$Η.Π.Α.)

Ο πληθωρισμός το 2012 κατέγραψε ποσοστό 6,6% ξεπερνώντας κατά αυτό το τρόπο τις προβλέψεις της κυβέρνησης κατά 0,6% αλλά και το περυσινό δείκτη κατά 0,5% (2011: 6,1%). Βασικός παραγοντας κατέστη η αύξηση των τιμών στα τρόφιμα κυρίως λόγω της μειωμένης συγκομιδής και της αύξησης των τιμών στο σιτάρι. Προκειμένου συγκρατήσει την αύξηση των τιμών η Κεντρική Τράπεζα αύξησε το Σεπτέμβριο του 2012 **το βασικό επιτόκιο δανεισμού από 8% στο 8,25%.**

Το ισοζύγιο εμπορικών συναλλαγών το 2012 ανήλθε στο 211,2 δις \$Η.Π.Α. μειούμενο μόλις κατά 1,5% σε σχέση με το προηγούμενο έτος (2011: 198,1 δις \$ Η.Π.Α.). Αναλυτικότερα **οι εξαγωγές της Ρωσίας ανήλθαν συνολικά στα 525,4 δις \$Η.Π.Α.** έναντι 516,7 δις δολάρια Η.Π.Α. το 2011 (αύξηση 1,7%). Οι χώρες εκτός ΚΑΚ απορρόφησαν προϊόντα αξίας 447,3 δις \$Η.Π.Α. και το υπόλοιπό ήτοι 78,1 \$Η.Π.Α. κατευθύνθηκε προς τις χώρες ΚΑΚ. Από την άλλη πλευρά **οι εισαγωγές της Ρωσίας ανήλθαν στα 314,2 δις \$Η.Π.Α. (2011: 305,8 δις \$Η.Π.Α.)** αυξανόμενες κατά 2,7% σε σχέση με πέρυσι. Ειδικότερα οι εισαγωγές από τις χώρες εκτός ΚΑΚ ανήλθαν στα 272,5 δις \$Η.Π.Α και το μερίδιο των χωρών ΚΑΚ ανήλθε στα 41,7 δις \$Η.Π.Α

Η έξοδος των κεφαλαίων του ιδιωτικού τομέα αν και μειωμένη σε σχέση με το 2011 (2011: 81,3 δις \$Η.Π.Α.) παρέμεινε σε υψηλά επίπεδα ήτοι **54,1 δις \$Η.Π.Α.** Το ισοζύγιο κίνησης κεφαλαίων του τραπεζικού τομέα υπήρξε αυτή τη φορά θετικό στα 18,6 δις \$Η.Π.Α. (2011: -33,3 δις \$Η.Π.Α.) ενώ αντίθετα η έξοδος κεφαλαίων του λοιπού ιδιωτικού τομέα ανήλθε στα 73,1 δις \$Η.Π.Α. (2011: 103,8 δις \$Η.Π.Α.)

Συνολικά τα διεθνή αποθέματα της Ρωσικής Κεντρικής Τράπεζας αυξήθηκαν περαιτέρω κατά 38,97 δις \$Η.Π.Α. ήτοι 7,8% σε σχέση με το προηγούμενο έτος (2011: 12,6 δις δολάρια Η.Π.Α. και **έφτασαν την 1.1.2013 τα 537,62 δις \$Η.Π.Α.** (2011: 498,649 δις δολάρια Η.Π.Α.). Εξ αυτών το 90,5% τηρείται σε συνάλλαγμα και το 9,5% σε χρυσό.

Τέλος το 2012 **το εξωτερικό χρέος της Ρωσικής Ομοσπονδίας** αυξήθηκε κατά 17,69% φτάνοντας στις αρχές του 2013 **637,8 δις \$Η.Π.Α.** (2011: 541,9 δις \$Η.Π.Α. Από αυτά τα 299,0 δις \$Η.Π.Α συνιστούν το χρέος του ευρύτερου Δημοσίου Τομέα και τα 338,7 δις \$Η.Π.Α. του ιδιωτικού. Ειδικότερα επισημαίνεται ότι μόλις 54,3 δις \$Η.Π.Α. αφορά σε χρέος του στενού δημοσίου τομέα (Γενική Κυβέρνηση και Νομισματικές Αρχές) ενώ τα υπόλοιπα 583,5 δις \$Η.Π.Α. αφορούν χρέος τραπεζών και λοιπών τομέων.

B. ΑΝΑΛΥΣΗ ΒΑΣΙΚΩΝ ΟΙΚΟΝΟΜΙΚΩΝ ΔΕΙΚΤΩΝ

I. ΑΚΑΘΑΡΙΣΤΟ ΕΓΧΩΡΙΟ ΠΡΟΪΟΝ (ΑΕΠ)

Η θετική πορεία του ΑΕΠ, η οποία ξεκίνησε μετά την οικονομική κρίση του 1998 καταγράφοντας αυξήσεις έως και 6% ετησίως, συνεχίστηκε και εφέτος με σαφώς χαμηλότερους ρυθμούς. Σύμφωνα με στοιχεία της Ρωσικής Στατιστικής Υπηρεσίας το 2012 το ΑΕΠ της χώρας έφτασε συνολικά τα **62,3 τρις. Ρούβλια** \approx **1,5 τρις ευρώ** \approx **2 τρις \$Η.Π.Α.**⁴ (2011: 54,5 τρις ρούβλια \approx 1,33 τρις Ευρώ ή 1,85 τρις \$Η.Π.Α.⁵).

ΠΟΡΕΙΑ ΟΝΟΜΑΣΤΙΚΟΥ ΑΕΠ 2000-2012

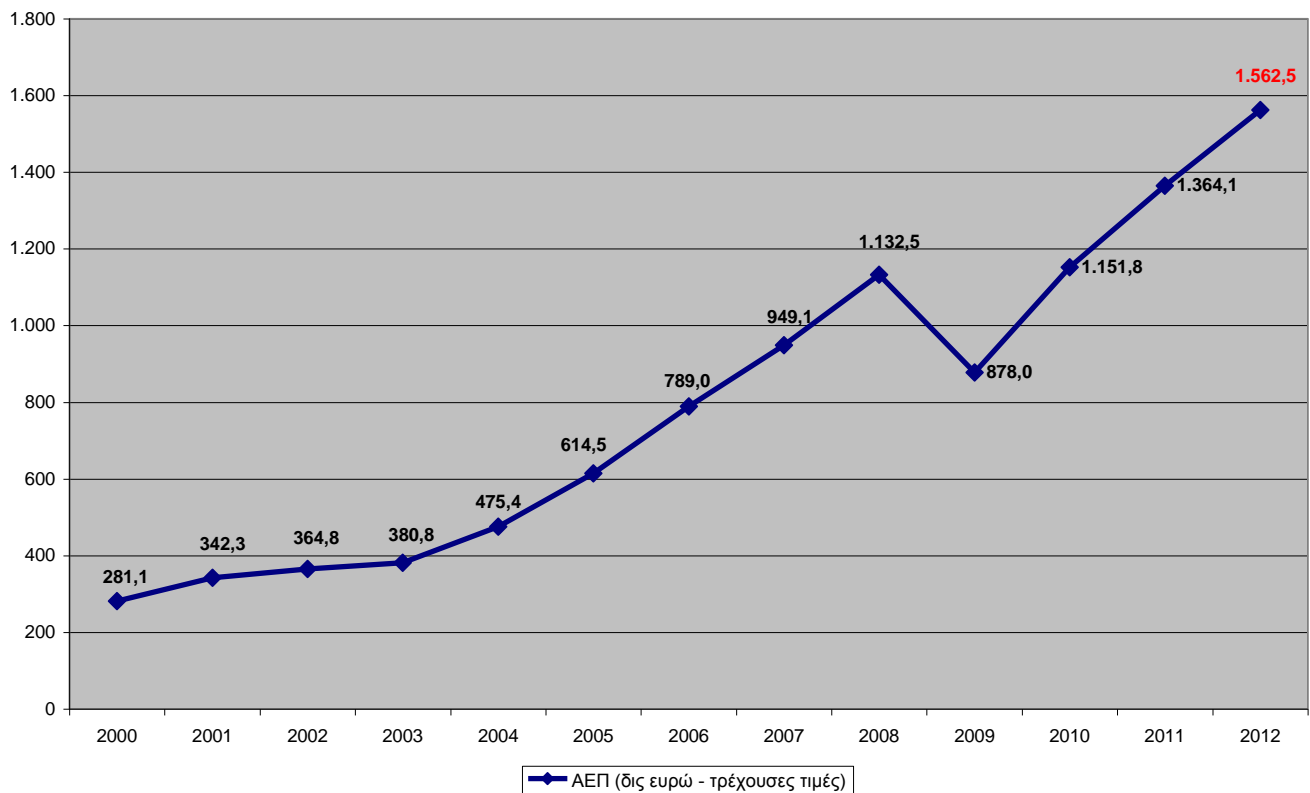

Ο ρυθμός αύξησης του ΑΕΠ ανήλθε στο **3,4%** (έναντι 4,3% το 2011). Για το επόμενο έτος το Ρωσικό Υπουργείο Εξωτερικών αναμένει σημαντική πτώση του ρυθμού αύξησης του ΑΕΠ στο 1,8%. Η πρόγνωση αυτή ανάγεται κυρίως σε δυσοίωνες ενδείξεις όσον αφορά στην εφειτηνή πορεία των επενδύσεων και της βιομηχανικής παραγωγής.

⁴ Στοιχεία Ρωσικής Στατιστικής Υπηρεσίας. Η μετατροπή έγινε με βάση την μέση ισοτιμία των νομισμάτων που δίνει η Κ.Τ. της Ρωσίας EURO/RBL=39,91 και \$USA/RBL=31,07

⁵ Με βάση την τότε ισοτιμία

Ποσοστιαία Μεταβολή ΑΕΠ 1999-2012

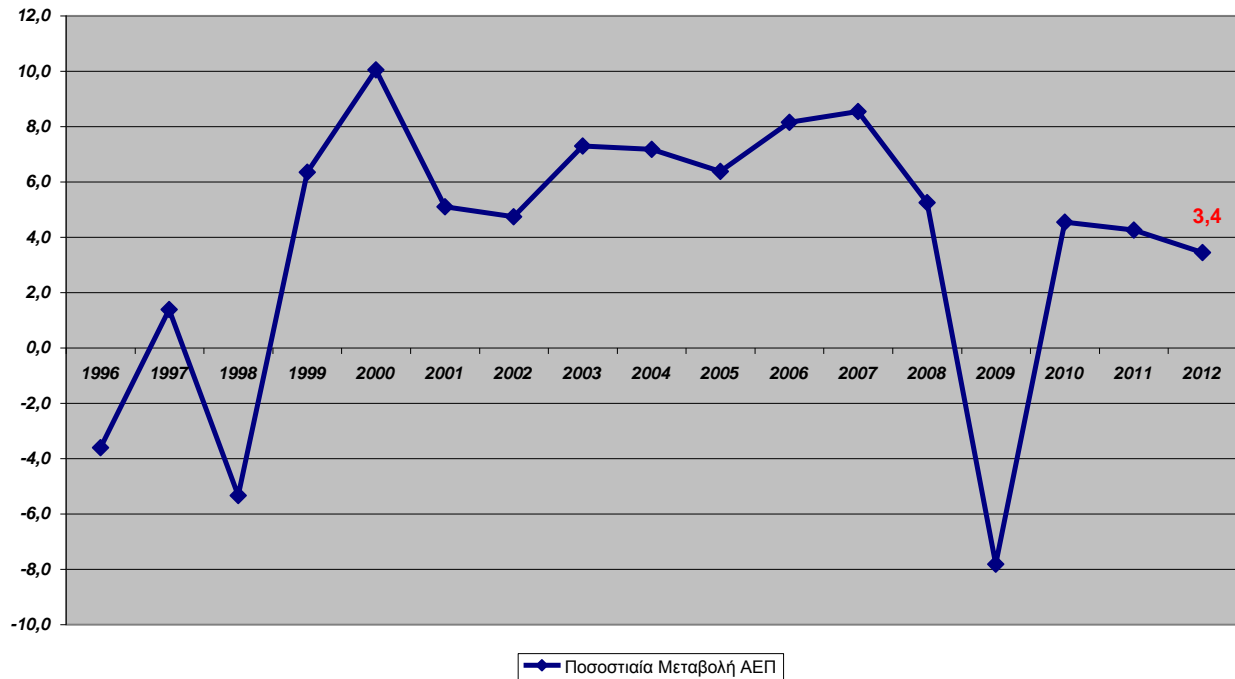

Από την πλευρά της παραγωγής, η ως άνω αύξηση του ΑΕΠ αποδίδεται κυρίως στην άνοδο του τομέα της μεταποίησης, των κατασκευών και της αγροτικής παραγωγής, ενώ από την πλευρά της ζήτησης, η αύξηση οφείλεται στην αύξηση της κατανάλωσης, των επενδύσεων και των αποθεμάτων. Αρνητική επιρροή ασκεί η διατήρηση της ισχυρής ανοδικής τάσης στις εισαγωγές έναντι της σχετικά ηπιότερης ανόδου που παρουσιάζουν οι εξαγωγές.

Κατά κεφαλήν το ΑΕΠ εκτιμάται ότι ανήλθε πέρυσι στα 18.000 \$Η.Π.Α⁶ από 17.300 \$Η.Π.Α. το προηγούμενο έτος. Σύμφωνα με τον εν λόγω δείκτη η χώρα κατατάσσεται στην 77^η θέση παγκοσμίως. Στο κατωτέρω πίνακα παρουσιάζεται ενδεικτικά η σύνθεση του ΑΕΠ κατά κλάδους για το 2010.

⁶ CIA Worldfactbook.

ΣΥΝΘΕΣΗ ΑΕΠ ΚΑΤΑ ΚΛΑΔΟΥΣ 2012

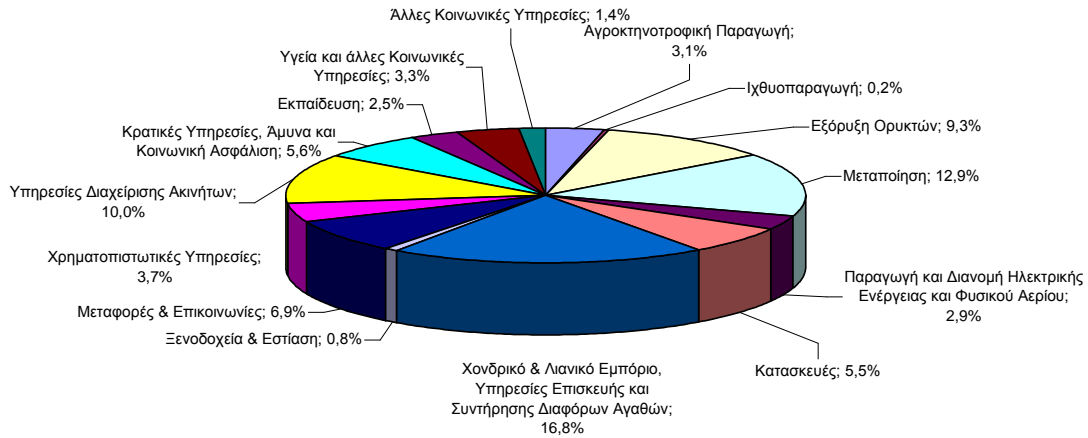

II. ΑΠΑΣΧΟΛΗΣΗ ΚΑΙ ΑΝΕΡΓΙΑ

Το 2012, ο ενεργός πληθυσμός της Ρωσίας εκτιμάται ότι ανήλθε συνολικά στα 75,6 εκ. άτομα, δηλαδή περισσότερο από το 53% του συνολικού πληθυσμού της χώρας. Από αυτούς ο αριθμός των απασχολουμένων εκτιμάται στα 71,3 εκ. άτομα. **Η ανεργία συνεχώς σημειώνει πτώση τα τελευταία χρόνια και το 2012 έφθασε στο επίπεδο του 5,7** από 6,6% το προηγούμενο έτος, ποσοστό που αντιστοιχεί περίπου στα 4,3 εκ. άτομα (0,7 εκ. λιγότερα από το προηγούμενο έτος).

ΑΝΕΡΓΙΑ ΣΤΗΝ ΡΩΣΙΑ 2000-2012

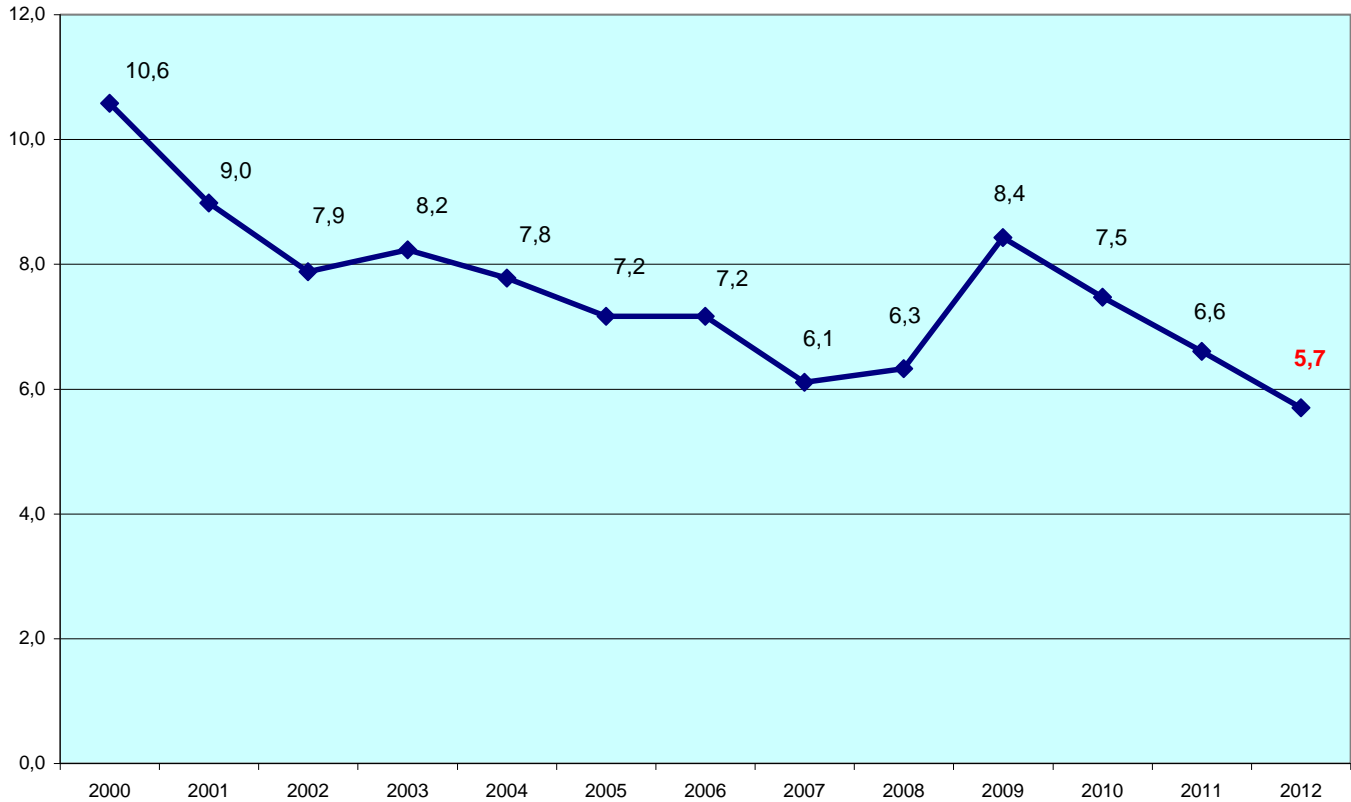

Εξετάζοντας το σύνολο του ενεργού πληθυσμού, σε σχέση με την εκπαίδευση, παρατηρούμε ότι ο βαθμός εκπαίδευσής του είναι αρκετά υψηλός και το μεγαλύτερο μέρος των Ρώσων εργαζομένων κατέχει δίπλωμα δευτέρου ή και δευτέρου ανώτερης εκπαίδευσης. Επίσης, περίπου το 50% των ατόμων που αναζητούν εργασία κατέχει δίπλωμα δευτεροβάθμιας εκπαίδευσης.

Στην Ρωσία κάθε εργαζόμενος που εργάζεται σε περιοχή από την οποία δεν κατάγεται, θα πρέπει να εγγραφεί στο Περιφερειακό Γραφείο και να αποκτήσει κάρτα παραμονής (propiska). Η διαδικασία αυτή είναι συνήθως μακράς διάρκειας και επηρεάζεται από τη δυσλειτουργία της ρωσικής δημόσιας διοίκησης (απώλεια φακέλων, διαφθορά κλπ). Έτσι, πολλοί εργαζόμενοι ζουν υπό καθεστώς παρανομίας.

ΠΟΣΟΣΤΑ ΑΝΕΡΓΙΑΣ ΚΑΤΑ ΠΕΡΙΦΕΡΕΙΑ⁷

ΡΩΣΙΚΗ ΟΜΟΣΠΟΝΔΙΑ: 5,7%

ΚΕΝΤΡΙΚΗ ΟΜΟΣΠΟΝΔΙΑΚΗ ΠΕΡΙΦΕΡΕΙΑ	3,1	ΒΟΡΕΙΟ-ΔΥΤΙΚΗ ΟΜΟΣΠΟΝΔΙΑΚΗ ΠΕΡΙΦΕΡΕΙΑ	4,0	ΝΟΤΙΑ ΟΜΟΣΠΟΝΔΙΑΚΗ ΠΕΡΙΦΕΡΕΙΑ	6,2	ΟΜΟΣΠΟΝΔΙΑΚΗ ΠΕΡΙΦΕΡΕΙΑ ΒΟΛΓΑ	5,3	ΟΜΟΣΠΟΝΔΙΑΚΗ ΠΕΡΙΦΕΡΕΙΑ ΟΥΡΑΛΙΩΝ	6,0	ΟΜΟΣΠΟΝΔΙΑΚΗ ΠΕΡΙΦΕΡΕΙΑ ΣΙΒΗΡΙΑΣ	7,1	ΟΜΟΣΠΟΝΔΙΑΚΗ ΠΕΡΙΦΕΡΕΙΑ ΑΠΩ ΑΝΑΤΟΛΗΣ	6,7
ΠΕΡΙΦΕΡΕΙΑ ΜΠΕΛΓΟΓΚΡΑΝΤ	3,7	ΔΗΜΟΚΡΑΤΙΑ ΚΑΡΕΛΛΙΑΣ	7,0	ΔΗΜΟΚΡΑΤΙΑ ΤΗΣ ΑΝΤΙΓΚΕΑ	8,1	ΔΗΜΟΚΡΑΤΙΑ ΜΠΑΣΚΟΡΤΟΣΤΑΝ	6,1	ΠΕΡΙΦΕΡΕΙΑ ΚΟΥΡΓΚΑΝ	8,7	ΔΗΜΟΚΡΑΤΙΑ ΑΛΤΑΪ	11,6	ΔΗΜΟΚΡΑΤΙΑ ΓΙΑΚΟΥΤΙΑΣ	8,0
ΠΕΡΙΦΕΡΕΙΑ ΜΠΡΙΑΝΣΚ	5,1	ΔΗΜΟΚΡΑΤΙΑ ΚΟΜΗ	6,4	ΔΗΜΟΚΡΑΤΙΑ ΚΑΛΜΙΚΙΑΣ	13,1	ΔΗΜΟΚΡΑΤΙΑ ΤΗΣ ΜΑΡΙ ΕΛ	6,5	ΠΕΡΙΦΕΡΕΙΑ ΣΒΕΡΝΤΛΟΒ	5,8	ΔΗΜΟΚΡΑΤΙΑ ΜΠΟΥΡΓΙΑΤΙΑ	7,9	ΠΕΡΙΦΕΡΕΙΑ ΚΑΜΤΣΑΤΚΑ	5,8
ΠΕΡΙΦΕΡΕΙΑ ΒΛΑΝΤΙΜΙΡ	4,4	ΠΕΡΙΦΕΡΕΙΑ ΑΡΧΑΝΓΕΛΣΚ	5,4	ΠΕΡΙΦΕΡΕΙΑ ΚΡΑΣΝΟΝΤΑΡ	5,6	ΔΗΜΟΚΡΑΤΙΑ ΜΟΡΝΤΟΒΙΑ	4,9	ΠΕΡΙΦΕΡΕΙΑ ΤΙΟΥΜΕΝ	5,2	ΔΗΜΟΚΡΑΤΙΑ ΤΙΒΑ	18,4	ΠΕΡΙΦΕΡΕΙΑ ΠΡΙΜΟΡΣΚΙ	6,9
ΠΕΡΙΦΕΡΕΙΑ ΒΑΡΟΝΙΣ	5,5	ΑΥΤΟΝΟΜΟΣ ΘΥΛΑΚΑΣ ΝΕΝΕΤΣΙΑΣ	6,9	ΠΕΡΙΦΕΡΕΙΑ ΑΣΤΡΑΧΑΝ	7,9	ΔΗΜΟΚΡΑΤΙΑ ΤΑΤΑΡΣΤΑΝ	4,1	ΑΥΤΟΝΟΜΟΣ ΘΥΛΑΚΑΣ ΤΗΣ ΧΑΝΤΙΑΣ - ΜΑΝΣΙΑΣ	5,5	ΔΗΜΟΚΡΑΤΙΑ ΧΑΚΑΣΙΑΣ	7,9	ΠΕΡΙΦΕΡΕΙΑ ΧΑΜΠΑΡΟΒΣΚ	6,4
ΠΕΡΙΦΕΡΕΙΑ ΙΒΑΝΟΒ	6,3	ΠΕΡΙΦΕΡΕΙΑ ΒΟΛΟΓΚΟΝΤ	5,8	ΠΕΡΙΦΕΡΕΙΑ ΒΟΛΓΚΟΓΚΡΑΝΤ	6,0	ΔΗΜΟΚΡΑΤΙΑ ΤΩΝ ΟΥΝΤΜΟΥΡΤ	6,0	ΑΥΤΟΝΟΜΟΣ ΘΥΛΑΚΑΣ ΤΩΝ ΓΙΑΜΑΛΩΝ - ΝΕΝΕΤΣ	3,4	ΠΕΡΙΦΕΡΕΙΑ ΑΛΤΑΪ	6,2	ΠΕΡΙΦΕΡΕΙΑ ΑΜΟΥΡΣΚΑΓΙΑ	5,3
ΠΕΡΙΦΕΡΕΙΑ ΚΑΛΟΥΓΚΑ	4,3	ΠΕΡΙΦΕΡΕΙΑ ΚΑΛΙΝΓΚΡΑΝΤ	7,4	ΠΕΡΙΦΕΡΕΙΑ ΡΟΣΤΟΒ	6,0	ΔΗΜΟΚΡΑΤΙΑ ΤΣΟΥΒΑΣΙΑΣ	5,9	ΠΕΡΙΦΕΡΕΙΑ ΤΣΕΛΙΑΜΠΙΝ	6,4	ΠΕΡΙΦΕΡΕΙΑ ΒΑΪΚΑΛΗΣ	10,6	ΠΕΡΙΦΕΡΕΙΑ ΜΑΓΚΑΝΤΑΝ	3,4
ΠΕΡΙΦΕΡΕΙΑ ΚΑΣΤΡΑΜΑ	4,8	ΠΕΡΙΦΕΡΕΙΑ ΛΕΝΙΓΚΡΑΝΤ	3,2	ΠΕΡΙΦΕΡΕΙΑ ΒΟΡΕΙΟΥ ΚΑΥΚΑΣΟΥ	13,1	ΠΕΡΙΦΕΡΕΙΑ ΠΕΡΜ	6,3			ΠΕΡΙΦΕΡΕΙΑ ΚΡΑΣΝΟΓΙΑΡ	5,5	ΠΕΡΙΦΕΡΕΙΑ ΣΑΧΑΛΙΝ	7,7
ΠΕΡΙΦΕΡΕΙΑ ΚΟΥΡΣΚ	5,1	ΠΕΡΙΦΕΡΕΙΑ ΜΟΥΡΜΑΝΣΚ	7,7	ΔΗΜΟΚΡΑΤΙΑ ΝΤΑΓΚΕΣΤΑΝ	11,7	ΑΥΤΟΝΟΜΟΣ ΘΥΛΑΚΑΣ ΚΟΜΙ - ΠΕΡΜ				ΑΥΤΟΝΟΜΟΣ ΘΥΛΑΚΑΣ ΤΑΪΜΟΥΡ		ΕΒΡΑΪΚΗ ΑΥΤΟΝΟΜΗ ΠΕΡΙΟΧΗ	8,5
ΠΕΡΙΦΕΡΕΙΑ ΛΙΠΕΤΣΚ	3,6	ΠΕΡΙΦΕΡΕΙΑ ΝΟΒΓΚΟΡΟΝΤ	4,1	ΔΗΜΟΚΡΑΤΙΑ ΙΝΓΚΟΥΣΣΕΤΙΑΣ	47,7	ΠΕΡΙΦΕΡΕΙΑ ΚΥΡΟΒ	7,1			ΠΕΡΙΦΕΡΕΙΑ ΙΡΚΟΥΤΣΚ	7,8	ΑΥΤΟΝΟΜΟΣ ΘΥΛΑΚΑΣ ΤΣΟΥΚΟΤΚΑ	4,3
ΠΕΡΙΦΕΡΕΙΑ ΜΟΣΧΑΣ	2,9	ΠΕΡΙΦΕΡΕΙΑ ΠΣΚΟΒ	6,6	ΔΗΜΟΚΡΑΤΙΑ ΤΗΣ ΚΑΜΠΑΡΝΤΙΝΟ - ΜΠΙΛΑΚΑΡΙΑ	8,9	ΠΕΡΙΦΕΡΕΙΑ ΝΙΖΝΥ ΝΟΒΓΚΟΡΟΝΤ	5,4			ΠΕΡΙΦΕΡΕΙΑ ΚΕΜΕΡΟΒ	7,1		
ΠΕΡΙΦΕΡΕΙΑ ΟΡΛΟΒ	5,3	ΑΓΙΑ ΠΕΤΡΟΥΠΟΛΗ	1,1	ΔΗΜΟΚΡΑΤΙΑ ΚΑΡΑΤΣΑΕΒΟ - ΤΣΕΡΚΕΣΚΑΥΑ	8,9	ΠΕΡΙΦΕΡΕΙΑ ΟΡΕΝΜΠΟΥΡΓΚ	5,4			ΠΕΡΙΦΕΡΕΙΑ ΝΟΒΟΣΙΜΠΡΣΚ	5,6		
ΠΕΡΙΦΕΡΕΙΑ ΡΙΑΖΑΝ	4,6			ΔΗΜΟΚΡΑΤΙΑ ΒΟΡΕΙΑΣ ΟΣΣΕΤΙΑΣ - ΑΛΛΑΝΙΑ	7,9	ΠΕΡΙΦΕΡΕΙΑ ΠΕΝΖΑ	4,9			ΠΕΡΙΦΕΡΕΙΑ ΟΜΣΚ	6,9		
ΠΕΡΙΦΕΡΕΙΑ ΣΜΟΛΕΝΣΚ	5,7			Δημοκρατία της Τσετσενίας	29,8	ΠΕΡΙΦΕΡΕΙΑ ΣΑΜΑΡΑΣ	3,4			ΠΕΡΙΦΕΡΕΙΑ ΤΟΜΣΚ	8,4		
ΠΕΡΙΦΕΡΕΙΑ ΤΑΜΠΟΒ	4,9			ΠΕΡΙΦΕΡΕΙΑ ΣΤΑΥΡΟΥΠΟΛΗΣ	5,4	ΠΕΡΙΦΕΡΕΙΑ ΣΑΡΑΤΟΒ	5,4						
ΠΕΡΙΦΕΡΕΙΑ ΤΒΕΡ	5,0					ΠΕΡΙΦΕΡΕΙΑ ΟΥΛΙΑΝΟΒ	5,6						
ΠΕΡΙΦΕΡΕΙΑ ΤΟΥΛΑ	4,6												
ΠΕΡΙΦΕΡΕΙΑ ΓΙΑΡΟΣΛΑΒ	3,4												
ΜΟΣΧΑ	0,8												

⁷ Τα στοιχεία του πίνακα προέρχονται από την Ρωσική Στατιστική Υπηρεσία

III. ΠΛΗΘΩΡΙΣΜΟΣ

Στο κατωτέρω διάγραμμα καταγράφονται εντυπωσιακοί ρυθμοί της πτώσης του πληθωρισμού έως και τις αρχές της προηγούμενης δεκαετίας, είναι φυσικά δύσκολο πλέον να συνεχιστούν. **Το 2012 ο πληθωρισμός ανέβηκε κατά 0,5 ποσοστιαία μονάδα σε σχέση με το προηγούμενο έτος στο 6,6%** από 6,1% το 2011. Κατά αυτό το τρόπο ο πληθωρισμός παρέμεινε εκτός των ορίων του 5-6% που ορίστηκαν το 2012.⁸

Ο ΠΛΗΘΩΡΙΣΜΟΣ ΣΤΗ ΡΩΣΙΑ (1998-2012)

Πληθωρισμός 1998-2012

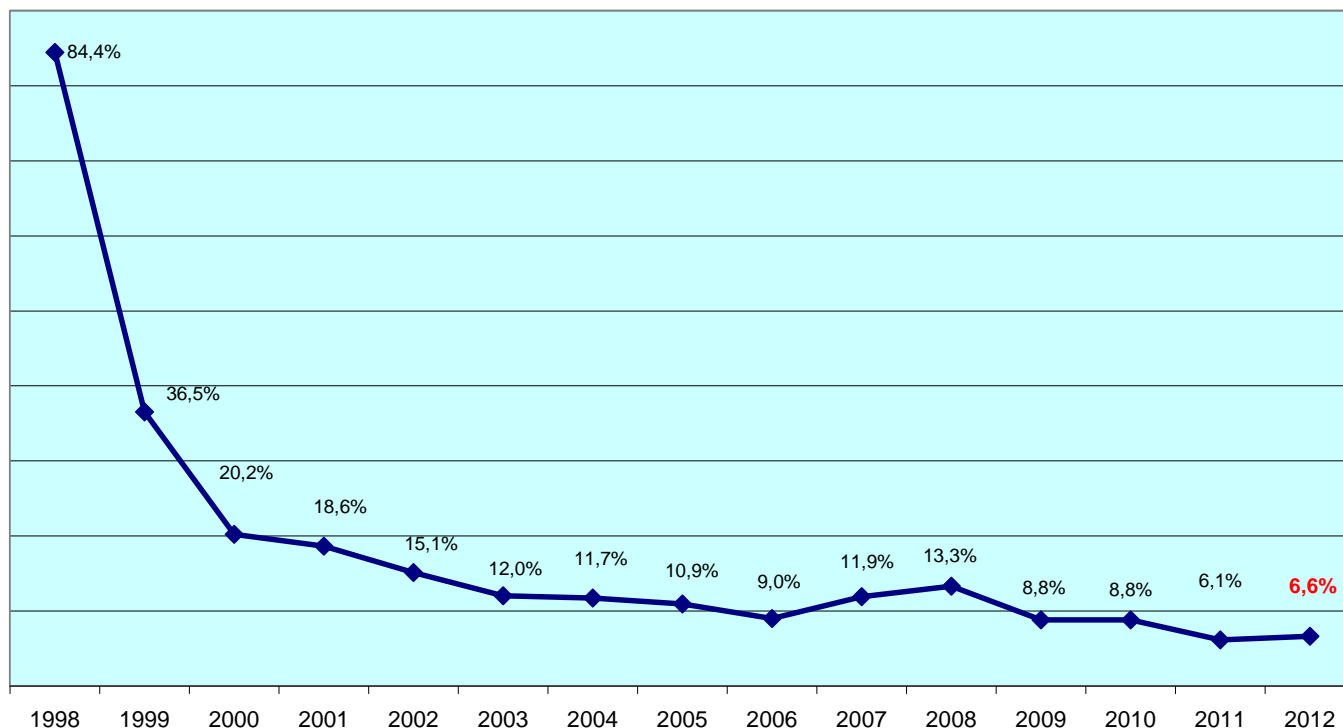

Πηγή: Στατιστική Υπηρεσία Ρωσίας

Η αύξηση των τιμών στα τρόφιμα το 2012 κατά 7,5% υπήρξε σχεδόν διπλάσια του προηγούμενου έτους (2011: 3,9%). Σημαντικό ρόλο έπαιξε η μείωση της εσοδίας και η αύξηση των διεθνών τιμών στα σιτηρά. Στα λοιπά αγαθά εκτός τροφίμων καθώς και στις υπηρεσίες, ο ρυθμός ανόδου των τιμών υπήρξε χαμηλότερος από τον περυσινό, ήτοι 5,2% και 8,1% έναντι 6,7% και 8,7% αντίστοιχα το προηγούμενο έτος. Ακολουθεί αναλυτικός πίνακας:

ΜΕΤΑΒΟΛΗ ΤΩΝ ΤΙΜΩΝ ΣΤΑ ΒΑΣΙΚΑ ΠΡΟΪΟΝΤΑ		
ΠΡΟΪΟΝ	2011	2012
Τρόφιμα	3,90%	7,5%
Προϊόντα εκτός καρπών & λαχανικών	7,40%	7,1%
Κρέας & πτηνά	9,20%	8,3%
Καρποί και Λαχανικά	-24,7%	11,0%
Είδη Αρτοποιίας	8,90%	12,0%
Βούτυρο	6,60%	3,0%
Γαλακτοκομικά	6,30%	4,4%
Αυγά	6,20%	5,1%
Ηλιέλαιο	4,60%	3,4%

⁸ Основные направления единой государственной денежно-кредитной политики на 2012 год и период 2013 и 2014 годов»

Σπέρματα & Όσπρια	-8,00%	-7,0%
Ζάχαρη	-25,50%	6,0%
Αλκοολούχα Ποτά	8,4%	12,1%
Λοιπά τρόφιμα	9,00%	7,7%
Προϊόντα εκτός τροφίμων	6,70%	5,2%
Προϊόντα Καπνού	21,10%	22,6%
Βενζίνη Αυτοκινήτων	14,90%	6,8%
Καλλυντικά	4,9%	6,4%
Είδη Καθαρισμού	8,90%	7,3%
Δομικά Υλικά	7,90%	5,1%
Ενδύματα & Λευκά είδη & Εσώρουχα	7,20%	5,6%
Φάρμακα	6,30%	6,3%
Κάλτσες	6,9%	5,2%
Υποδήματα	5,50%	4,6%
Καλλυντικά	4,90%	4,50%
Αυτοκίνητα ΙΧ	4,70%	3,8%
Ηλεκτρικές Συσκευές	-0,40%	-1,1%
Υπηρεσίες	8,70%	8,10%
<i>Δημόσιες Υπηρεσίες</i>	11,20%	8,9%
Κοινωνικές/Δημοτικές Υπηρεσίες (ΖΚΥ)	11,90%	9,6%
Υδροδότηση/Αποχέτευση	15,10%	11,4%
Παροχή ζεστού νερού	12,80%	12,0%
Θέρμανση	12,00%	10,2%
Φυσικό Αέριο	15,00%	14,4%
Ηλεκτρικό	9,70%	0,00%
Εισπήρια Σιδηροδρόμων	7,1%	6,6%
Υπηρεσίες Επικοινωνιών	3,10%	1,7%
<i>Αγοραίες Υπηρεσίες</i>	7,10%	6,2%
Υπηρεσίες Καθαρισμού/Συντήρησης	9,30%	7,4%
Υπηρεσίες Καλλιτεχνίας και Πολιτισμού	11,30%	8,8%
Υπηρεσίες Εξωτερικού Τουρισμού	5,40%	3,4%
Ιατρικές Υπηρεσίες	10,0%	8,6%
Υπηρεσίες Υγείας/ευεξίας	9,0%	5,9%
Προσχολική Εκπαίδευση/Φροντίδα	11,3%	6,4%
Αεροπορικές Υπηρεσίες	9,70%	7,5%
Εκπαίδευση	6,0%	10,6%

Όσον αφορά τα εξαγόμενα προϊόντα, η αύξηση των τιμών το 2012 υπήρξε σαφώς συγκρατημένη 4,4% έναντι 19,3% περίπου, ως αποτέλεσμα της επιβράδυνσης του ρυθμού αύξησης των τιμών στα προϊόντα πετρελαίου καθώς και της μείωσης των τιμών των μετάλλων, λόγω πτώσης της ζήτησης και των τιμών διεθνώς. Αναλυτικότερα στοιχεία στο πίνακα που ακολουθεί:

ΜΕΤΑΒΟΛΗ ΤΙΜΩΝ ΣΤΑ ΒΑΣΙΚΑ ΕΞΑΓΩΜΕΝΑ ΠΡΟΪΟΝΤΑ		
ΠΡΟΪΟΝ	2011	2012
Προϊόντα Πετρελαίου	17,6%	5,2%
Πετρέλαιο	7,1%	29,1%
Σιδηρούχα μέταλλα (προϊόντα των ΚΣΟ 27.1, 27.2, 27.3, 27.5)	11,6%	-7,5%
Μη σιδηρούχα μέταλλα	-6,4%	-0,2%
Χημικά	10,3%	3,4%

ΜΕΣΕΣ ΤΙΜΕΣ ΒΑΣΙΚΩΝ ΠΡΟΪΟΝΤΩΝ (σε ρούβλια) 2005-2012⁹

ΠΡΟΪΟΝ	2005	2006	2007	2008	2009	2010	2011	2012
Μοσχαρίσιο Κρέας με κόκκαλο	115,77	131,67	139,49	174,86	185,60	197,64	234,49	248,47
Χοιρινό κρέας με κόκαλο	131,64	142,00	149,02	189,42	193,66	198,35	210,89	220,09
Κοτόπουλο	81,35	78,37	88,20	99,94	103,01	105,14	103,57	117,26
Σαλάμι βραστό	142,85	153,94	166,96	207,81	223,64	235,96	270,28	288,23
Μοσχαρίσιο ή χοιρινό σε κονσέρβα 350 γρ.	37,01	40,10	43,13	54,03	60,29	63,79	70,35	75,22
Κατεψυγμένο ψάρι ολόκληρο	55,76	58,69	62,82	71,88	78,66	79,22	86,79	85,67
Ψάρι αποξηραμμένο, μαριναρισμένο ή καπνιστό	130,65	144,92	154,98	181,35	203,35	215,55	247,73	247,61
Ψάρι κονσέρβα 350 γρ.	30,79	32,28	35,20	41,29	48,15	51,46	53,95	57,76
Βούτυρο	102,42	109,71	155,10	175,54	191,68	239,55	256,48	260,84
Ηλιέλαιο	40,06	39,41	60,26	74,32	58,06	72,60	76,79	78,51
Γάλα πλήρες παστεριωμένο 2,5-3,2% λιπαρά	17,35	18,76	25,39	28,09	26,75	31,99	32,52	33,88
Τυριά	138,72	144,26	233,93	212,92	213,11	263,20	273,43	272,57
Αυγά (δεκάδα)	24,50	27,06	34,89	40,02	34,16	38,56	41,25	43,34
Ζάχαρη	19,69	22,71	21,63	23,07	33,02	40,62	30,22	31,58
Τσάι μαύρο	193,61	204,25	224,65	269,53	339,81	348,21	367,68	391,06
Αλεύρι	11,91	12,83	17,35	21,45	19,49	21,45	19,76	25,19
Ψωμί	22,24	24,92	30,68	39,32	39,65	42,60	45,36	50,51
Ρύζι	21,36	23,45	31,54	44,28	44,09	42,14	40,65	39,80
Μακαρόνια	25,68	26,95	33,48	45,57	46,11	47,77	46,18	48,87
Πατάτες	9,72	10,94	14,30	16,67	14,03	28,94	14,26	16,07
Λάχανο	10,21	9,48	16,32	11,92	13,27	28,22	10,61	15,65
Κρεμύδια	12,77	16,13	17,88	16,50	17,86	27,41	16,03	16,70
Μήλα	36,87	44,09	48,62	56,33	53,51	62,37	63,59	62,54
Βότκα	148,89	166,04	181,66	203,02	213,84	230,22	256,21	315,45
Κονιάκ (εγχώριο)	557,90	647,21	700,06	761,58	803,14	817,02	868,80	920,54
Κρασί (εγχώριο)	124,39	135,76	145,98	160,87	173,29	183,93	201,74	221,88
Μπύρα	31,00	33,12	36,26	42,25	47,14	56,14	62,13	69,00
Ελαφρύ παλτό γυναικείο	2435,26	2701,32	3053,52	3400,80	3918,92	4298,34	4788,25	4941,49
Κοστούμι ανδρικό	3281,77	3605,84	3998,79	4405,86	4849,00	5143,97	5642,05	5923,32
Υποκάμισα ανδρικά	392,86	430,04	471,63	528,43	618,29	674,80	741,48	818,21
Πουλόβερ ανδρικό	855,39	941,36	1022,86	1129,86	1267,62	1373,95	1493,41	1559,68
Κάλτσες ανδρικές	33,99	36,70	40,01	43,40	48,98	52,04	54,96	57,94
Κάλτσόν γυναικείο	51,25	56,58	63,85	72,66	89,66	98,62	107,45	118,01
Ανδρικά δερμάτινα παπούτσια	1559,48	1679,72	1807,08	1934,76	2125,36	2250,88	2376,43	2507,68
Μποτάκια γυναικεία	2685,49	2931,90	3195,31	3502,05	3809,53	4091,76	4386,52	4646,59

⁹ Πηγή: Ρωσική Στατιστική Υπηρεσία

Γυναικεία παπούτσια	1700,81	1788,36	1927,82	2089,20	2340,73	2483,88	2645,83	2792,61
Σαπούνι 100 γρ.	9,52	10,02	11,23	13,85	16,36	17,03	18,32	19,44
Σαμπουάν 250 ml.	53,01	56,67	60,92	67,57	79,36	82,17	87,84	94,15
Τσιγάρα με φίλτρο (εγχώρια)	8,45	9,15	10,00	11,87	14,50	17,74	22,13	27,98
Χαλιά ανά κυβ. μέτρο	317,00	351,18	382,34	431,41	507,35	569,46	547,25	602,46
Ηλεκτρική σκούπα	2633,16	2768,99	2854,43	3085,34	3556,75	3586,80	3801,80	3978,07
Ποδήλατο	2808,98	3129,57	3380,09	3777,47	4739,90	5211,11	5723,32	6212,41
Τηλεόραση	7601,63	7794,71	7667,66	8049,80	10563,54	11400,39	13554,47	14189,09
Πλάκες (10 τ.μ.)	646,24	734,86	913,71	1142,04	1144,83	1154,66	1232,19	1289,04
Τούβλα (1000 κομμάτια)	4944,73	5998,60	8292,20	9853,44	8910,11	9050,07	9646,75	10796,17
Μουσαμάς ανά τ.μ.	188,47	198,66	211,64	242,56	289,31	299,74	327,47	350,36
Δαχτυλίδι αρραβώνα (ανά γραμμάριο)	545,42	663,28	769,63	965,29	1262,50	1483,66	1914,56	2120,64
Βενζίνα ανά λίτρο	14,32	15,75	17,01	17,41	19,16	20,09	24,65	26,56
Ασπιρίνη	1,81	2,00	2,02	2,51	4,38	4,54	3,57	3,55
Επισκευή τακουινιών	93,12	105,53	121,67	145,52	166,34	180,16	212,25	228,73
Επισκευή τηλεοράσεως (εργατικά)	339,30	377,33	538,54	614,37	699,50	760,80	804,07	906,76
Επισκευή ψυγείων (εργατικά)	372,70	412,73	499,80	599,53	917,52	1037,78	1124,14	1263,20
Καθαρισμός Κουστουμιού	292,67	337,72	386,81	459,56	520,34	561,07	692,40	746,04
Καθαρισμός σεντονιών	26,95	31,50	38,15	47,29	54,18	56,94	68,47	66,02
Γυναικείο κούρεμα	143,91	167,10	195,22	228,59	251,40	269,11	313,90	341,06
Ανδρικό κούρεμα	122,19	140,29	164,15	190,12	211,03	224,10	278,80	299,35
Εισιτήριο αστικού λεωφορίου	6,58	7,65	8,65	10,55	11,55	12,90	14,73	15,88
Εισιτήριο τραμ	6,40	7,54	8,48	9,96	11,54	13,01	14,38	16,45
Εισιτήριο τρόλεϊ	6,20	7,24	8,23	9,66	10,97	12,36	13,49	14,65
Εισιτήριο μετρό	10,33	11,57	13,05	14,82	17,43	20,50	24,37	25,86
Αποστολή γράμματος εντός Ρωσίας (έως 20 γρ.)	5,60	6,48	6,49	7,49	8,96	10,52	11,94	13,18
Αποστολή εσωτερικού τηλεγραφήματος (έως 15 γράμματα)	21,67	26,55	27,85	33,92	41,08	52,29	64,96	71,82
Πάγια χρέωση για τοπική τηλεφωνική σύνδεση το μήνα	189,15	191,81	277,45	304,12	323,35	348,76	377,38	397,02
Υδροδότηση και αποχέτευση το μήνα ανά άτομο	94,11	112,29	130,01	150,62	181,09	212,98	238,59	261,29
Θέρμανση ανά τ.μ.	9,77	11,39	13,03	15,13	18,24	21,03	22,61	24,86
Φυσικό αέριο το μήνα ανά άτομο	18,08	20,63	24,30	30,20	37,04	43,81	48,32	55,36
Ηλεκτρικό ρεύμα σε διαμερίσματα χωρίς ηλεκτρική κουζίνα ανά 100 κβω	110,62	129,87	145,15	165,39	206,46	232,03	249,69	269,02
Εισιτήριο σινεμά	88,63	103,34	114,32	134,86	151,79	167,19	202,04	215,67
Εισιτήριο θεάτρου	111,43	134,44	162,11	208,26	243,09	278,17	343,80	397,22
Βρεφικός σταθμός τη μέρα	26,53	33,87	37,24	45,20	53,44	54,86	56,97	61,66
Θεραπευτήρια ανά μέρα ανά άτομο	822,07	940,57	1100,52	1328,61	1490,27	1561,61	1726,50	1876,58
Κέντρα αναψυχής ανά άτομο τη μέρα	608,58	714,24	844,67	1057,35	1150,05	1168,45	1365,20	1410,67
Επίσκεψη στο γιατρό	171,36	197,08	223,27	249,31	304,37	341,30	381,03	422,52
Γενική ανάλυση αίματος	94,60	110,21	128,21	148,32	174,11	195,11	217,70	242,25

IV. ΕΙΣΟΔΗΜΑΤΑ

Τα τελευταία χρόνια, ιδίως μετά το 2000, παρατηρείται συνεχής αύξηση των πραγματικών εισοδημάτων, ως αποτέλεσμα της οικονομικής ανάπτυξης. Αν και παραμένει ακόμα χαρακτηριστική η έντονη διαφορά μεταξύ υψηλών και χαμηλών εισοδηματικών τάξεων (η Ρωσία είναι η τρίτη χώρα σε αριθμό εκατομμυριούχων), η εικόνα τείνει χρόνο με το χρόνο να εξισορροπηθεί με τη δημιουργία μεσαίας Ρωσικής τάξης. Το γεγονός αυτό με τη σειρά του επιφέρει αντίστοιχα την διαφοροποίηση της καταναλωτικής συμπεριφοράς προς την κατεύθυνση της αύξησης τόσο της ποσότητας όσο και κυρίως των απαιτήσεων αναφορικά με την ποιότητα των προϊόντων (προσανατολισμός στα επώνυμα προϊόντα, υιοθέτηση «δυτικών» καταναλωτικών προτύπων αλλά και αυξημένη καταναλωτική συνείδηση και υψηλή ευαισθησία τιμής).

Εκτιμήσεις της Ρωσικής Στατιστικής Υπηρεσίας, φέρουν **το μέσο ονομαστικό μισθό το 2012 να ανέρχεται στα 26.628,9 ρούβλια** έναντι 23.369,2 ρουβλίων το 2011, αυξανόμενος κατά αυτό το τρόπο κατά 13,9% σε σχέση με πέρυσι.

ΕΞΕΛΙΞΗ ΜΕΣΟΥ ΜΗΝΙΑΙΟΥ ΜΙΣΘΟΥ ΣΤΗ ΡΩΣΙΑ 2000-2012¹⁰

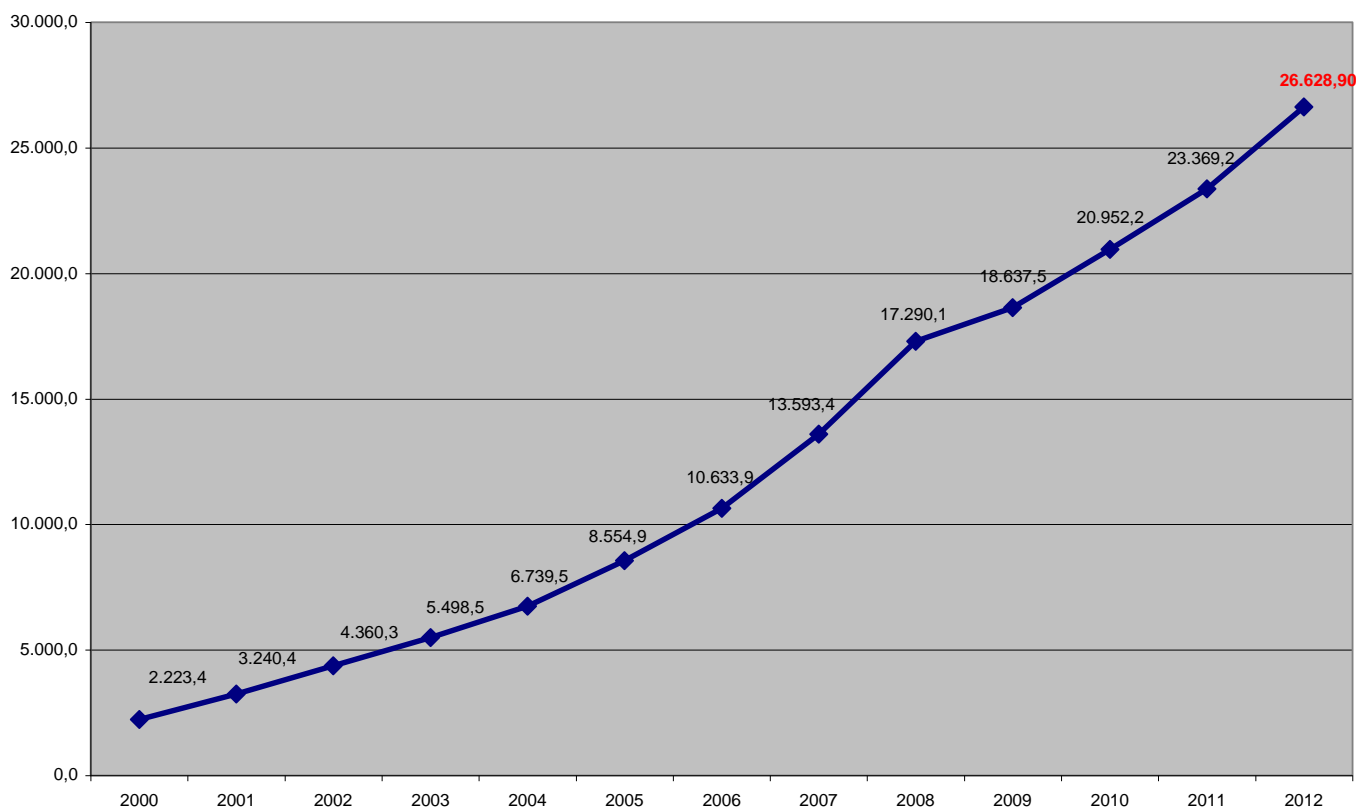

Ο επόμενος πίνακας παρουσιάζει την κατανομή του πληθυσμού μεταξύ των διαφορετικών εισοδηματικών κατηγοριών. Όπως φαίνεται μόλις το 10,5% του πληθυσμού διαθέτει εισόδημα άνω των 45.000 ρουβλίων που αντιστοιχεί σε περίπου 1.100 ευρώ το μήνα.

ΔΙΑΣΠΟΡΑ ΠΛΗΘΥΣΜΟΥ ΑΝΑ ΕΙΣΟΔΗΜΑΤΙΚΗ ΚΑΤΗΓΟΡΙΑ (σε ρούβλια)¹¹

έως 5000,0	5,9%
5 000 - 7 000, 0	7%
7 000 - 10 000, 0	12,1%
10 000 - 14 000,0	15,4%
14 000 - 19 000,0	15,5%
19 000 - 27 000,0	16,6%
27 000 - 45 000,0	17%
άνω των 45 000,0	10,5%
ΣΥΝΟΛΟ	100%

¹⁰ Πηγή: Ρωσική Στατιστική Υπηρεσία

¹¹ Στοιχεία της Ρωσικής Στατιστικής Υπηρεσίας

Την ίδια στιγμή, παρατηρείται σημαντική διαφορά στους μισθούς μεταξύ του δημοσίου και του τομέα της μεταποίησης. Στην κορυφή της σχετικής κατάταξης βρίσκονται οι εργαζόμενοι στο χρηματοπιστωτικό τομέα και στο τομέα της εξόρυξης και παραγωγής ενεργειακών προϊόντων. Ο μισθός στους τομείς αυτούς είναι 2,2 με 2,3 φορές υψηλότερος του μέσου όρου. Ο μικρότερος μισθός καταγράφεται στους τομείς της αγροτικής παραγωγής, της υφαντουργίας και της παραγωγής δερμάτων και προϊόντων αυτών έχοντας διαφορά από 47-53% από τον μέσο όρο.

ΠΙΝΑΚΑΣ ΜΕ ΤΟΥΣ ΜΕΣΟΥΣ ΜΙΣΘΟΥΣ ΑΝΑ ΤΟΜΕΑ ΔΡΑΣΤΗΡΙΟΤΗΤΑΣ ΤΟ 2012
(σε ρούβλια/μήνα)

	2006	2007	2008	2009	2010	2011	2012
Σύνολο της Οικονομίας	10.633,9	13.593,4	17.290,1	18.637,5	20.952,2	23.369,2	26.628,0
Αγροτική Παραγωγή (συμπεριλαμβανομένης της ζωικής παραγωγής και της υλοτομίας)	4.568,7	6.143,8	8.474,8	9.619,2	10.668,1	12.464,0	14.129,4
Αλιεία	12.310,8	14.797,0	19.498,9	22.913,5	23.781,9	25.939,9	29.201,4
Εξόρυξη ορυκτών	23.145,2	28.107,5	33.206,1	35.363,4	39.895,0	45.132,0	50.400,6
Εξόρυξη ενεργειακών προϊόντων	27.614,5	33.275,5	39.051,3	41.568,3	46.271,2	51.587,9	57.209,7
Εξόρυξη ορυκτών εκτός ενεργειακών προϊόντων	15.363,7	19.092,7	22.937,4	24.064,1	28.305,8	33.580,1	38.267,3
Μεταποίηση	10.198,5	12.878,7	16.049,9	16.583,1	19.078,0	21.780,8	24.511,7
Παραγωγή Τροφίμων/Ποτών/Καπνού	8.806,7	11.069,2	13.930,4	15.653,1	17.316,9	19.094,0	21.104,8
Υφαντουργεία	4.964,3	6.589,5	8.453,6	9.020,5	10.302,1	11.004,4	12.095,4
Παραγωγή δερμάτων και προϊόντων αυτών όπως υποδήματα.	5.649,1	7.537,0	9.522,3	10.073,2	11.345,8	12.350,9	13.135,7
Παραγωγή ξυλείας και προϊόντα αυτής	6.950,4	8.815,6	11.301,1	10.947,2	12.720,4	13.941,9	15.248,3
Χαρτοποιία και τυπογραφία	10.923,6	13.792,0	17.631,7	17.707,1	20.104,3	23.710,2	26.311,6
Παραγωγή κοκ και προϊόντα διύλισης πετρελαίου	22.319,6	28.565,0	34.912,5	37.963,7	41.563,4	48.462,6	59.195,0
Χημική παραγωγή	11.599,3	14.615,9	18.219,9	19.428,7	22.228,7	25.582,7	28.900,5
Παραγωγή πλαστικών	8.767,7	11.082,6	13.464,0	13.850,6	15.766,4	17.713,3	19.758,3
Παραγωγή λοιπών μη μεταλλικών προϊόντων	9.983,8	13.193,3	16.371,8	16.053,7	18.117,5	20.518,0	23.180,4
Μεταλλουργεία	12.001,5	14.990,7	18.171,1	17.946,3	21.152,1	23.887,1	26.564,2
Παραγωγή μηχανών και εξαρτημάτων	10.418,0	13.479,8	16.940,0	17.009,6	20.102,5	22.777,9	25.671,0
Παραγωγή ηλεκτρικών συσκευών, ηλεκτρονικών και οπτικών εξαρτημάτων	10.289,8	13.114,4	16.608,9	17.360,4	20.177,8	23.375,3	26.353,8
Παραγωγή μεταφορικών μέσων και εξαρτημάτων	11.431,2	14.013,6	17.330,9	17.367,8	20.766,4	24.503,1	27.659,5
Λοιπή παραγωγή	8.278,0	10.114,1	12.593,4	12.543,1	13.674,2	15.573,3	17.146,0
Παραγωγή και διανομή ηλεκτρικής ενέργειας, φυσικού αερίου και νερού	12.827,5	15.587,3	19.057,4	21.554,2	24.156,4	26.965,5	29.437,1
Κατασκευές	10.869,2	14.333,4	18.574,0	18.122,2	21.171,7	23.682,0	25.950,6
Χονδρικό & Λιανικό Εμπόριο, επισκευές αυτοκινήτων, μοτοσυκλετών, ειδών καθημερινής χρήσης και προσωπικής χρήσης	8.234,9	11.476,3	14.927,4	15.958,6	18.405,9	19.613,2	21.633,8
Υπηρεσίες Εστίασης/Ξενοδοχείων	7.521,7	9.339,0	11.536,2	12.469,6	13.465,8	14.692,5	16.631,1
Μεταφορές & Επικοινωνίες	13.389,9	16.452,3	20.760,8	22.400,5	25.589,9	28.608,5	31.444,1
Εκ των οποίων οι Επικοινωνίες	13.220,3	16.042,6	19.918,1	20.923,1	24.275,0	26.995,0	28.700,9
Χρηματοπιστωτικές Υπηρεσίες	27.885,5	34.879,8	41.871,8	42.372,9	50.120,0	55.788,9	58.999,2
Υπηρεσίες Διαχείρισης Ακινήτων – Real Estate	12.763,2	16.641,6	21.275,0	22.609,7	25.623,4	28.239,3	30.925,8
Δημόσιο – Τομέας Αμυνας – Τομέας Κοινωνικής Φροντίδας	13.477,3	16.896,3	21.344,1	23.960,0	25.120,8	27.755,5	35.701,4
Παιδεία	6.983,3	8.778,3	11.316,8	13.293,6	14.075,2	15.809,1	18.995,3
Υγεία και παροχή κοινωνικής φροντίδας	8.059,9	10.036,6	13.048,6	14.819,5	15.723,8	17.544,5	20.640,7
Παροχή λοιπών υπηρεσιών κοινής ωφελείας.	7.996,4	10.392,2	13.538,6	15.070,0	16.371,4	18.200,3	20.984,5

Η μέση ονομαστική σύνταξη τέλος 2012 αρχές 2013 στην Ρωσία ανήλθε στα **9.153,6 ρούβλια**, ενώ ο αριθμός των συνταξιούχων υπολογίζεται σε 40,5 εκ.

ΕΞΕΛΙΞΗ ΜΕΣΗΣ ΣΥΝΤΑΞΗΣ ΣΤΗ ΡΩΣΙΑ ΤΑ ΤΕΛΕΥΤΑΙΑ ΧΡΟΝΙΑ

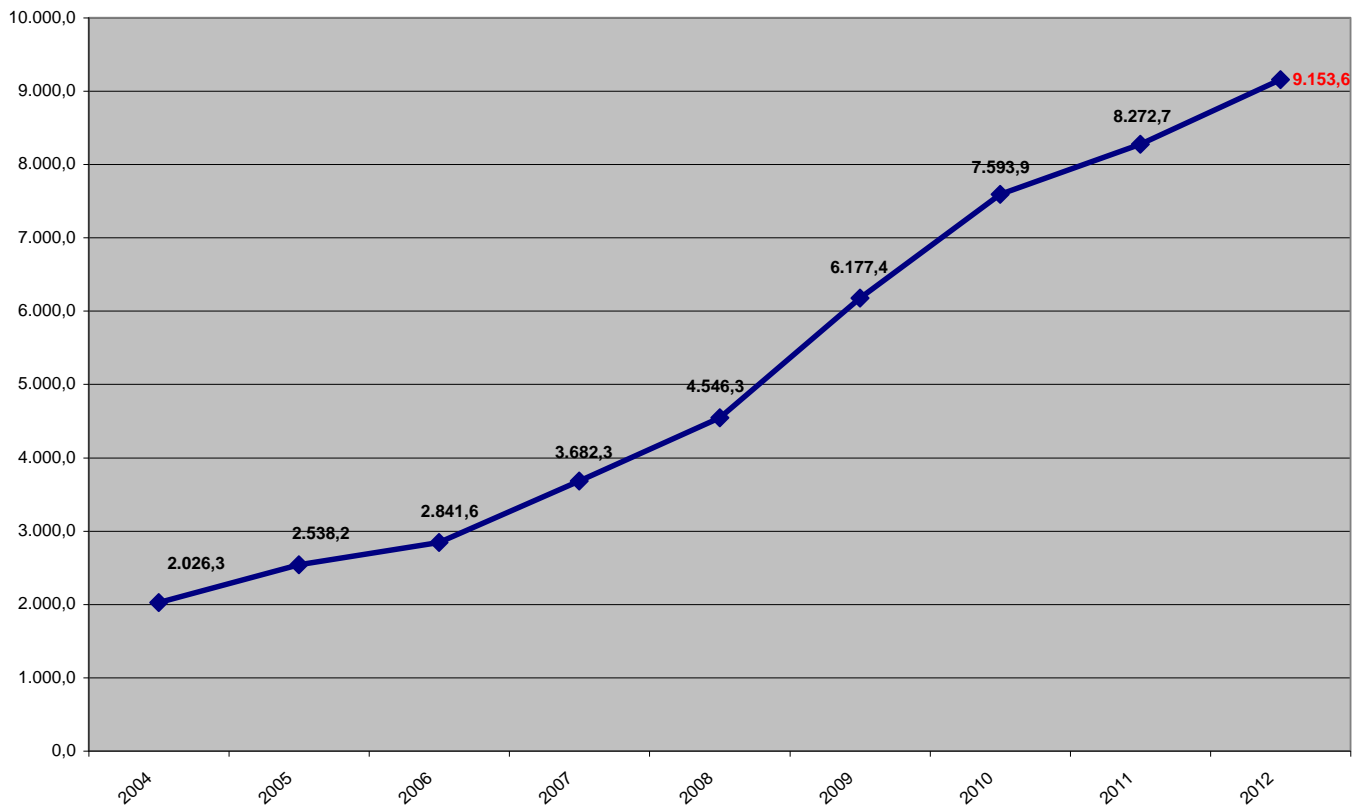

Ο αριθμός των ατόμων που ζουν κάτω από το χαμηλότερο δυνατό επίπεδο διαβίωσης¹² ανήλθε το 2012 σε 15,6 εκ. άτομα

ΑΡΙΘΜΟΣ ΑΤΟΜΩΝ ΚΑΤΩ ΑΠΟ ΤΟ ΟΡΙΟ ΤΗΣ ΦΤΩΧΙΑΣ 1991-2012

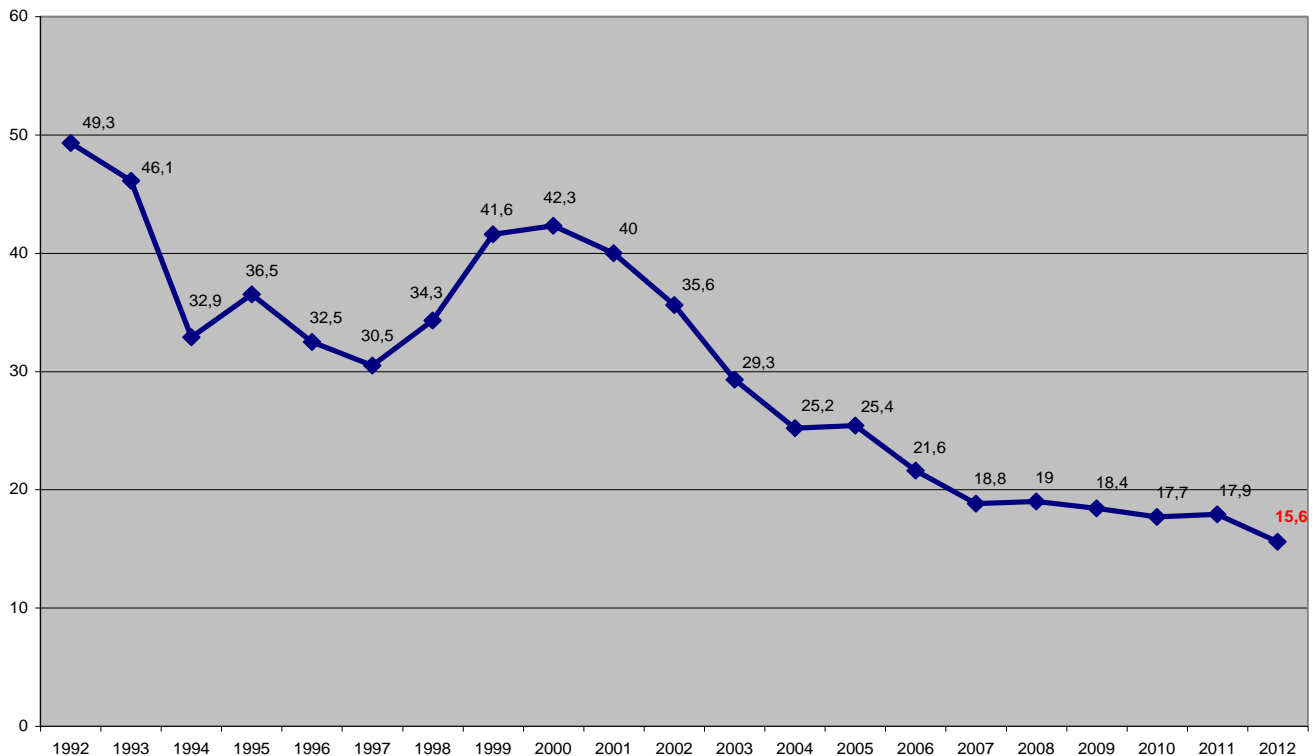

¹² Το χαμηλότερο δυνατό επίπεδο διαβίωσης κυμαίνεται στις αρχές του 2013 στις 7.095 ρούβλια/μήνα.

ΠΙΝΑΚΑΣ ΜΕΣΟΥ ΜΙΣΘΟΥ ΑΝΑ ΔΙΟΙΚΗΤΙΚΗ ΠΕΡΙΦΕΡΕΙΑ το 2012 (ρούβλια/μήνα)¹³

Ρωσία: 23.628,9

ΚΕΝΤΡΙΚΗ ΟΜΟΣΠΟΝΔΙΑΚΗ ΠΕΡΙΦΕΡΕΙΑ	32.466	ΒΟΡΕΙΟ-ΔΥΤΙΚΗ ΟΜΟΣΠΟΝΔΙΑΚΗ ΠΕΡΙΦΕΡΕΙΑ	29057,8	ΝΟΤΙΑ ΟΜΟΣΠΟΝΔΙΑΚΗ ΠΕΡΙΦΕΡΕΙΑ	19822,7	ΟΜΟΣΠΟΝΔΙΑΚΗ ΠΕΡΙΦΕΡΕΙΑ ΒΟΛΓΑ	20020,4	ΟΜΟΣΠΟΝΔΙΑΚΗ ΠΕΡΙΦΕΡΕΙΑ ΟΥΡΑΛΛΙΩΝ	31598,4	ΟΜΟΣΠΟΝΔΙΑΚΗ ΠΕΡΙΦΕΡΕΙΑ ΣΙΒΗΡΙΑΣ	23788,5	ΟΜΟΣΠΟΝΔΙΑΚΗ ΠΕΡΙΦΕΡΕΙΑ ΔΠΩ ΑΝΑΤΟΛΗΣ	33584
ΠΕΡΙΦΕΡΕΙΑ ΜΠΕΛΓΟΓΚΡΑΝΤ	20.002,1	ΔΗΜΟΚΡΑΤΙΑ ΚΑΡΕΛΛΙΑΣ	24795,8	ΔΗΜΟΚΡΑΤΙΑ ΤΗΣ ΑΝΤΙΓΚΕΑ	16715,2	ΔΗΜΟΚΡΑΤΙΑ ΜΠΑΣΚΟΡΤΟΣΤΑΝ	20264,7	ΠΕΡΙΦΕΡΕΙΑ ΚΟΥΡΓΚΑΝ	17180,3	ΔΗΜΟΚΡΑΤΙΑ ΑΛΤΑΪ	18264,6	ΔΗΜΟΚΡΑΤΙΑ ΓΙΑΚΟΥΤΙΑΣ	39915,6
ΠΕΡΙΦΕΡΕΙΑ ΜΠΙΡΙΑΝΣΚ	16.530	ΔΗΜΟΚΡΑΤΙΑ ΚΟΜΗ	33971,4	ΔΗΜΟΚΡΑΤΙΑ ΚΑΛΜΙΚΙΑΣ	15040,7	ΔΗΜΟΚΡΑΤΙΑ ΤΗΣ ΜΑΡΙ ΕΛ	16023	ΠΕΡΙΦΕΡΕΙΑ ΣΒΕΡΝΤΛΟΒ	25138,8	ΜΠΟΥΡΓΙΑΤΙΑ	23100,7	ΠΕΡΙΦΕΡΕΙΑ ΚΑΜΤΣΑΤΚΑ	43551,9
ΠΕΡΙΦΕΡΕΙΑ ΒΛΑΝΤΙΜΠ	16313,9	ΠΕΡΙΦΕΡΕΙΑ ΑΡΧΑΝΓΚΕΛΣΚ	28531,3	ΠΕΡΙΦΕΡΕΙΑ ΚΡΑΣΝΟΝΤΑΡ	21409,2	ΔΗΜΟΚΡΑΤΙΑ ΜΟΡΝΤΟΒΙΑ	15186,6	ΠΕΡΙΦΕΡΕΙΑ ΤΙΟΥΜΕΝ	47177,3	ΔΗΜΟΚΡΑΤΙΑ ΤΙΒΑ	22238,5	ΑΥΤΟΝΟΜΟΣ ΘΥΛΑΚΑ ΚΟΡΙΑΚΙΑΣ	
ΠΕΡΙΦΕΡΕΙΑ ΒΑΡΟΝΣ	19538,1	ΑΥΤΟΝΟΜΟΣ ΘΥΛΑΚΑΣ ΝΕΝΕΤΣΙΑΣ	57794,6	ΠΕΡΙΦΕΡΕΙΑ ΑΣΤΡΑΧΑΝ	19522,1	ΔΗΜΟΚΡΑΤΙΑ ΤΑΤΑΡΣΤΑΝ	23233,7	ΑΥΤΟΝΟΜΟΣ ΘΥΛΑΚΑΣ ΤΗΣ ΧΑΝΤΙΑΣ - ΜΑΝΣΙΑΣ	50841,3	ΔΗΜΟΚΡΑΤΙΑ ΧΑΚΑΣΙΑΣ	23466,5	ΠΕΡΙΦΕΡΕΙΑ ΠΡΙΜΟΡΣΚΙ	27444,6
ΠΕΡΙΦΕΡΕΙΑ ΙΒΑΝΟΒ	16998,1	ΠΕΡΙΦΕΡΕΙΑ ΒΟΛΟΓΚΟΝΤ	22648,9	ΠΕΡΙΦΕΡΕΙΑ ΒΟΛΓΚΟΓΚΡΑΝΤ	18583,7	ΔΗΜΟΚΡΑΤΙΑ ΤΩΝ ΟΥΝΤΜΟΥΡΤ	18240,7	ΑΥΤΟΝΟΜΟΣ ΘΥΛΑΚΑΣ ΤΩΝ ΓΙΑΜΑΛΩΝ - ΝΕΝΕΤΣ	63696,3	ΠΕΡΙΦΕΡΕΙΑ ΑΛΤΑΪ	16009,7	ΠΕΡΙΦΕΡΕΙΑ ΧΑΜΠΑΡΟΒΣΚ	31076,1
ΠΕΡΙΦΕΡΕΙΑ ΚΑΛΟΥΓΚΑ	23709,6	ΠΕΡΙΦΕΡΕΙΑ ΚΑΛΙΝΙΓΚΡΑΝΤ	21526	ΠΕΡΙΦΕΡΕΙΑ ΡΟΣΤΟΒ	19189,4	ΔΗΜΟΚΡΑΤΙΑ ΤΣΟΥΒΑΣΙΑΣ	17187,4	ΠΕΡΙΦΕΡΕΙΑ ΤΣΕΛΙΑΜΠΙΝ	22500,5	ΠΕΡΙΦΕΡΕΙΑ ΑΝΑΤΟΛΙΚΑ ΤΗΣ ΒΑΪΚΑΛΗΣ	24218,5	ΠΕΡΙΦΕΡΕΙΑ ΑΜΟΥΡΣΚΑΓΙΑ	26789
ΠΕΡΙΦΕΡΕΙΑ ΚΑΣΤΡΑΜΑ	16895,5	ΠΕΡΙΦΕΡΕΙΑ ΛΕΝΙΓΚΡΑΝΤ	26309,9	ΠΕΡΙΦΕΡΕΙΑ ΒΟΡΕΙΟΥ ΚΑΥΚΑΣΟΥ	16725	ΠΕΡΙΦΕΡΕΙΑ ΠΕΡΜ	21820,9			ΑΓΚΑ ΜΠΟΥΡΙΑΤΙΑ		ΠΕΡΙΦΕΡΕΙΑ ΜΑΓΚΑΝΤΑΝ	49667,3
ΠΕΡΙΦΕΡΕΙΑ ΚΟΥΡΣΚ	18690	ΠΕΡΙΦΕΡΕΙΑ ΜΟΥΡΜΑΝΣΚ	36187,9	ΔΗΜΟΚΡΑΤΙΑ ΝΤΑΓΚΕΣΤΑΝ	13659,6	ΑΥΤΟΝΟΜΟΣ ΘΥΛΑΚΑΣ ΚΟΜΙ - ΠΕΡΜ				ΠΕΡΙΦΕΡΕΙΑ ΚΡΑΣΝΟΓΙΑΡ	28672,4	ΠΕΡΙΦΕΡΕΙΑ ΣΑΧΑΛΙΝ	44207,6
ΠΕΡΙΦΕΡΕΙΑ ΛΙΠΕΤΣΚ	19416,6	ΠΕΡΙΦΕΡΕΙΑ ΝΟΒΓΚΟΡΟΝΤ	21297,4	ΔΗΜΟΚΡΑΤΙΑ ΙΝΓΚΟΥΣΕΤΙΑΣ	18301,5	ΠΕΡΙΦΕΡΕΙΑ ΚΥΡΟΒ	16932,3			ΑΥΤΟΝΟΜΟΣ ΘΥΛΑΚΑΣ ΤΑΪΜΟΥΡ		ΕΒΡΑΪΚΗ ΑΥΤΟΝΟΜΗ ΠΕΡΙΟΧΗ	25067
ΠΕΡΙΦΕΡΕΙΑ ΜΟΣΧΑΣ	32302,5	ΠΕΡΙΦΕΡΕΙΑ ΠΣΚΟΒ	18202,9	ΔΗΜΟΚΡΑΤΙΑ ΤΗΣ ΚΑΜΠΑΡΝΤΙΝΟ - ΜΠΑΛΚΑΡΙΑ	16314,4	ΠΕΡΙΦΕΡΕΙΑ ΝΟΒΓΚΟΡΟΝΤ	21297,4			ΑΥΤΟΝΟΜΟΣ ΘΥΛΑΚΑΣ ΕΒΕΝΚΙ		ΑΥΤΟΝΟΜΟΣ ΘΥΛΑΚΑΣ ΤΣΟΥΚΟΤΚΑ	60807,4
ΠΕΡΙΦΕΡΕΙΑ ΟΡΛΟΒ	16888	ΑΓΙΑ ΠΕΤΡΟΥΠΟΛΗ	32930,2	ΔΗΜΟΚΡΑΤΙΑ ΚΑΡΑΤΣΑΕΒΟ - ΤΣΕΡΚΕΣΚΑΪΑ	15510,8	ΠΕΡΙΦΕΡΕΙΑ ΟΡΕΝΜΠΟΥΡΓΚ	19270,8			ΠΕΡΙΦΕΡΕΙΑ ΙΡΚΟΥΤΣΚ	25880,8		
ΠΕΡΙΦΕΡΕΙΑ ΡΙΑΖΑΝ	19098,4			ΔΗΜΟΚΡΑΤΙΑ ΒΟΡΕΙΑΣ ΟΣΣΕΤΙΑΣ - ΑΛΛΑΝΙΑ	15896,7	ΠΕΡΙΦΕΡΕΙΑ ΠΕΝΖΑ	19126,2			ΟΥΣΤ - ΟΡΝΤΑ ΜΠΟΥΡΓΙΑΤΙΑ			
ΠΕΡΙΦΕΡΕΙΑ ΣΜΟΛΕΝΣΚ	17941,6			ΠΕΡΙΦΕΡΕΙΑ ΣΤΑΥΡΟΥΠΟΛΗΣ	18446,9	ΠΕΡΙΦΕΡΕΙΑ ΣΑΜΑΡΑΣ	20799,9			ΠΕΡΙΦΕΡΕΙΑ ΚΕΜΕΡΟΒ	23403,2		
ΠΕΡΙΦΕΡΕΙΑ ΤΑΜΠΟΒ	16866,3					ΠΕΡΙΦΕΡΕΙΑ ΣΑΡΑΤΟΒ	18803,3			ΠΕΡΙΦΕΡΕΙΑ ΝΟΒΟΣΙΜΠΡΣΚ	23245,8		
ΠΕΡΙΦΕΡΕΙΑ ΤΒΕΡ	20246,1					ΠΕΡΙΦΕΡΕΙΑ ΟΥΔΙΑΝΟΒ	17107,4			ΠΕΡΙΦΕΡΕΙΑ ΟΜΣΚ	21931,2		
ΠΕΡΙΦΕΡΕΙΑ ΤΟΥΛΑ	20121,3									ΠΕΡΙΦΕΡΕΙΑ ΤΟΜΣΚ	26725,4		
ΠΕΡΙΦΕΡΕΙΑ ΓΙΑΡΟΣΛΑΒ ΜΟΣΧΑ	20397 50628,2												

¹³ Πηγή: Ρωσική Στατιστική Υπηρεσία

V. ΕΠΙΤΟΚΙΟ

Βασικό στόχο της Ενιαίας Κρατικής Νομισματικής & Πιστωτικής Πολιτικής για τη περίοδο 2011-2013 συνιστά η διατήρηση του πληθωρισμού μεταξύ 5-7%. Όπως αναφέρεται και στο οικείο κεφάλαιο ο πληθωρισμός το υπό εξέταση έτος ανήλθε στο 6,6%, παραμένοντας ως εκ τούτου εντός των τιθεμένων ορίων. Ωστόσο η δυναμική του εν λόγω δείκτη δεν υπήρξε σταθερή καθ' όλη τη διάρκεια του έτους γεγονός που συμπαρέσυρε αντίστοιχα και την πολιτική της Κεντρικής Τράπεζας. Το Σεπτέμβριο του 2012 η Κεντρική Τράπεζα αύξησε το βασικό επιτόκιο στο 8,25%

ΠΟΡΕΙΑ ΒΑΣΙΚΟΥ ΕΠΙΤΟΚΙΟΥ Κ-Τ 2011-12¹⁴

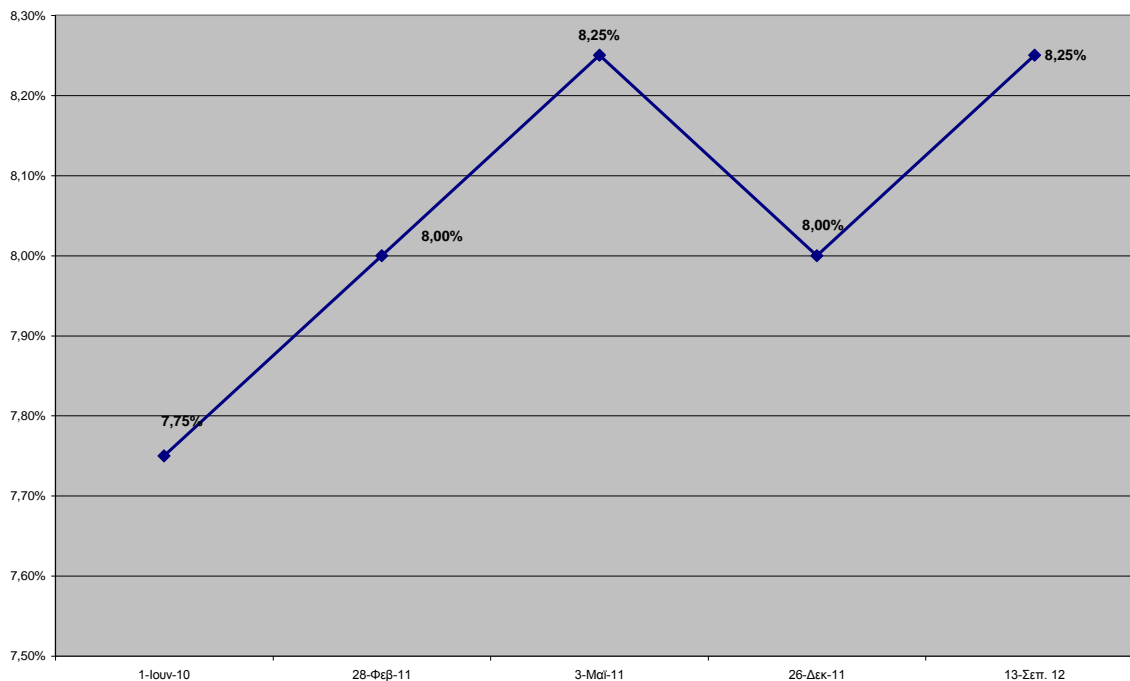

VI. ΣΥΝΑΛΛΑΓΜΑΤΙΚΗ ΙΣΟΤΙΜΙΑ

Η συναλλαγματική ισοτιμία του ρουβλίου έναντι των λοιπών νομισμάτων σημείωσε το 2012 κατά μέσο όρο ονομαστική αύξηση στο έτος 2,1% και πραγματική αύξηση 5,7%. Συγκεκριμένα το ρούβλι ισχυροποιήθηκε σε πραγματικούς όρους ¹⁵κατά 7,25% έναντι του αμερικανικού δολαρίου, 7,4% έναντι του ευρώ, 2,8% έναντι της αγγλικής λίρας, 8,3% έναντι του ελβετικού φράγκου και 17,3% έναντι του ιαπωνικού γιέν 4,6% έναντι του καναδικού δολαρίου και 3,2% έναντι του αυστραλιανού δολαρίου. Σημειώνεται ότι, για την εξασφάλιση της ομαλής διακύμανσης της ισοτιμίας η Ρωσική Κ.Τ. παρεμβαίνει εντός καθορισμένου περιθωρίου διακύμανσης του ρουβλίου έναντι του καλαθιού νομισμάτων που περιλαμβάνει 0,55 \$Η.Π.Α. και 0,45 Ευρώ.

ΠΟΡΕΙΑ ΜΕΣΟΥ ΟΡΟΥ ΣΥΝΑΛΛΑΓΜΑΤΙΚΗΣ ΙΣΟΤΙΜΙΑΣ 2000-2012¹⁶

¹⁴ Τα στοιχεία προέρχονται από την Ρωσική Κεντρική Τράπεζα

¹⁵ Συνυπολογίζοντας τον πληθωρισμό με τις εκάστοτε χώρες του εξωτερικού.

¹⁶ Τα στοιχεία προέρχονται από την Ρωσική Κεντρική Τράπεζα

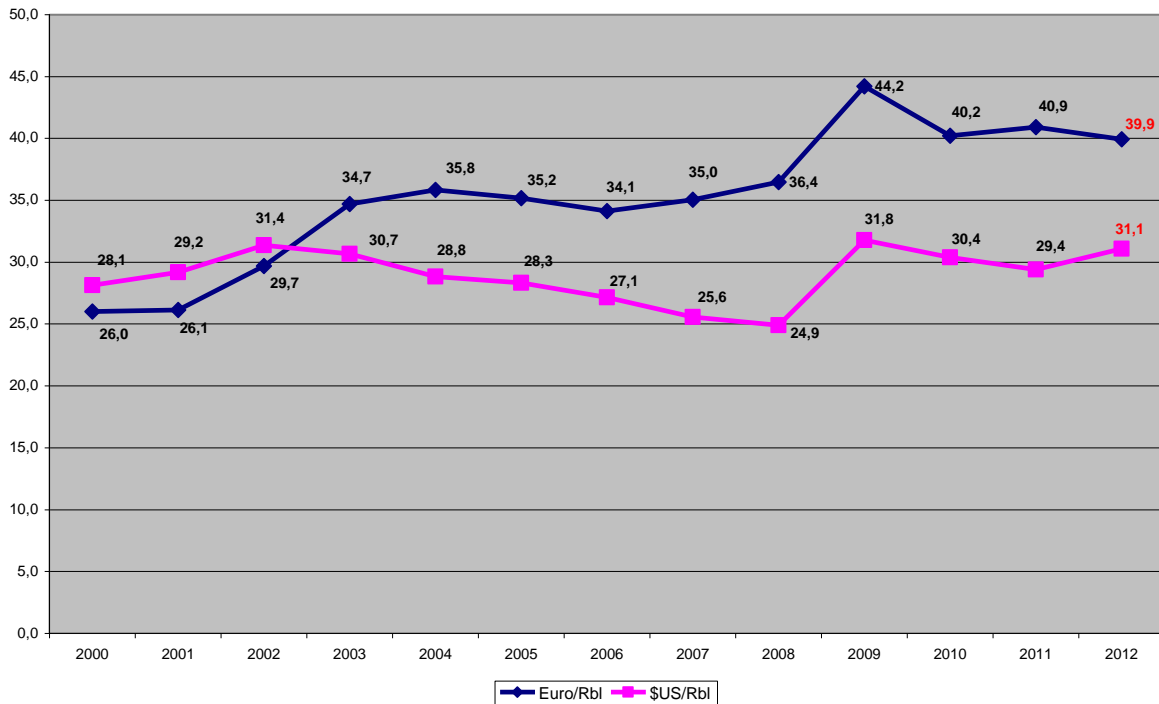

VII. ΕΞΩΤΕΡΙΚΟ ΧΡΕΟΣ

Το 2012 το εξωτερικό χρέος της Ρωσικής Ομοσπονδίας αυξήθηκε κατά 17,69% φτάνοντας στις αρχές του 2013 637,8 δις \$Η.Π.Α. (2011: 541,9 δις \$Η.Π.Α. Από αυτά τα 299,0 δις \$Η.Π.Α συνιστούν το χρέος του ευρύτερου Δημοσίου Τομέα και τα 338,7 δις \$Η.Π.Α. του ιδιωτικού. Ειδικότερα επισημαίνεται ότι μόλις 54,3 δις \$Η.Π.Α. αφορά σε χρέος του στενού δημοσίου τομέα (Γενική Κυβέρνηση και Νομισματικές Αρχές) ενώ τα υπόλοιπα 583,5 δις \$Η.Π.Α. αφορούν χρέος τραπεζών και λοιπών τομέων.

ΠΟΡΕΙΑ ΤΟΥ ΕΞΩΤΕΡΙΚΟΥ ΧΡΕΟΥΣ ΤΗΣ ΡΩΣΙΑΣ¹⁷

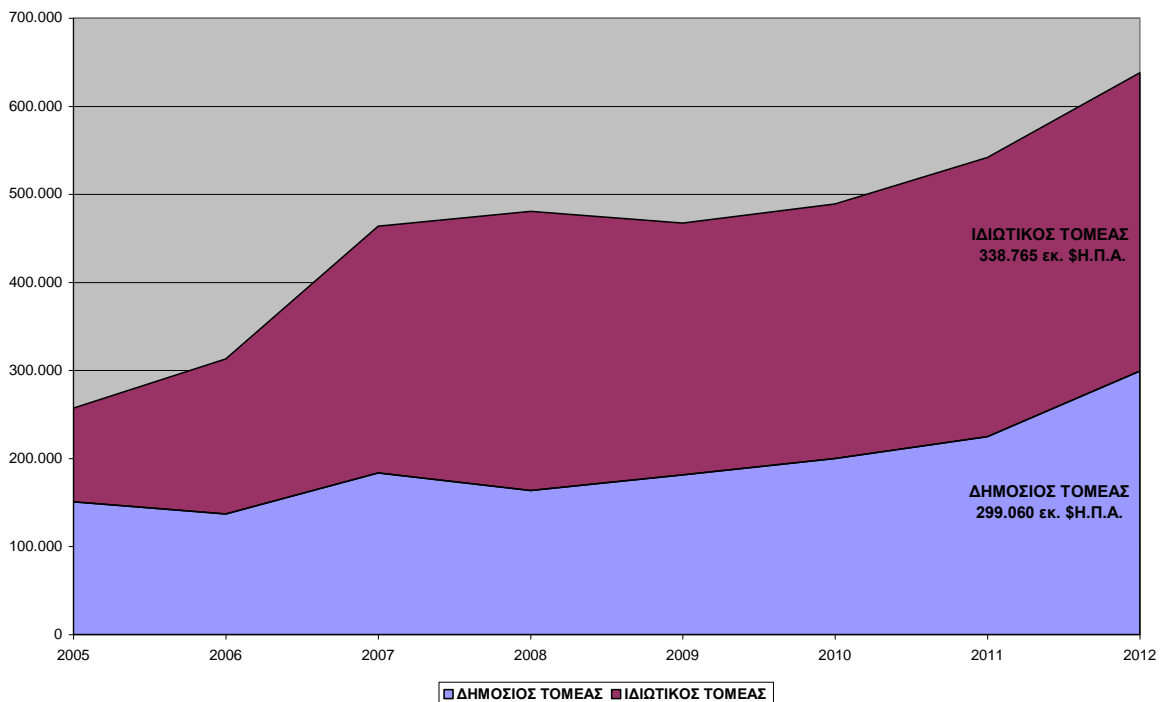

¹⁷ Τα στοιχεία προέρχονται από την Κεντρική Τράπεζα της Ρωσίας

Όσον αφορά στην προθεσμία αποπληρωμής μόλις το 12,8% του χρέους δηλαδή 81,4 δις. \$Η.Π.Α. περιλαμβάνει βραχυπρόθεσμο χρέος ενώ τα υπόλοιπα 556,3 δις \$.Η.Π.Α. είναι μακροπρόθεσμης διάρκειας.

	2005	2006	2007	2008	2009	2010	2011	2012	METABOAH
ΣΥΝΟΛΟ ΕΞΩΤΕΡΙΚΟΥ ΧΡΕΟΥΣ	257.156	313.176	463.915	480.541	467.245	488.940	541.938	637.826	17,69%
Βραχυπρόθεσμο	43.47	56.579	99.657	73.553	52.669	60.207	68.195	81.486	19,49%
Μακροπρόθεσμο	213.686	256.598	364.258	406.989	414.575	428.733	473.744	556.339	17,43%
ΔΗΜΟΣΙΟΣ ΤΟΜΕΑΣ	150.736	137.079	183.680	163.435	181.311	199.792	224.651	299.060	33,12%
Βραχυπρόθεσμο	20.863	15.718	15.057	15.818	13.214	16.513	17.858	28.953	62,13%
Μακροπρόθεσμο	129.873	121.361	168.624	147.617	168.097	183.279	206.792	270.107	30,62%
ΓΕΝΙΚΗ ΚΥΒΕΡΝΗΣΗ	71.104	44.72	37.381	29.478	31.309	34.525	37.788	54.399	43,96%
Βραχυπρόθεσμο	6.483	2.431	1.714	1.65	462	449	350	300	-14,29%
Μακροπρόθεσμο	64.621	42.289	35.668	27.827	30.847	34.076	37.438	54.099	44,50%
ΚΕΝΤΡΙΚΗ ΤΡΑΠΕΖΑ	10.953	3.928	1.912	2.761	14.63	12.035	11.547	15.639	35,44%
Βραχυπρόθεσμο	10.953	3.928	1.912	2.761	5.734	3.295	2.837	6.921	143,95%
Μακροπρόθεσμο					8.895	8.74	8.710	8.718	0,09%
ΤΡΑΠΕΖΕΣ	19.366	41.38	65.527	61.658	50.188	63.386	73.232	115.372	57,54%
Βραχυπρόθεσμο	3.424	9.358	11.376	9.421	6.343	12.151	14.095	21.045	49,31%
Μακροπρόθεσμο	15.942	32.022	54.151	52.236	43.845	51.235	59.138	94.328	59,50%
ΛΟΙΠΟΙ ΤΟΜΕΙΣ	49.313	47.051	78.861	69.538	85.185	89.846	102.083	113.650	11,33%
Βραχυπρόθεσμο	4	1	55	1.986	676	619	577	688	19,24%
Μακροπρόθεσμο	49.309	47.05	78.805	67.553	84.509	89.227	101.507	112.962	11,28%
ΙΔΙΩΤΙΚΟΣ ΤΟΜΕΑΣ	106.420	176.097	280.235	317.107	285.934	289.148	317.288	338.765	6,77%
Βραχυπρόθεσμο	22.607	40.861	84.6	57.735	39.455	43.694	50.337	52.533	4,36%
Μακροπρόθεσμο	83.813	135.236	195.635	259.372	246.479	245.455	266.951	286.232	7,22%
ΤΡΑΠΕΖΕΣ	30.778	59.781	98.129	104.623	77.024	80.839	89.531	86.194	-3,73%
Βραχυπρόθεσμο	16.841	30.113	42.254	33.374	20.927	27.043	34.734	35.396	1,91%
Μακροπρόθεσμο	13.937	29.667	55.875	71.249	56.097	53.797	54.797	50.799	-7,30%
ΛΟΙΠΟΙ ΤΟΜΕΙΣ	75.642	116.316	182.106	212.484	208.91	208.309	227.756	252.571	10,90%
Βραχυπρόθεσμο	5.766	10.747	42.346	24.361	18.528	16.651	15.602	17.137	9,84%
Μακροπρόθεσμο	69.876	105.569	139.76	188.123	190.382	191.658	212.154	235.434	10,97%

Η Ρωσία έχει πλέον εξοφλήσει στο ακέραιο το χρέος της προς τη Λέσχη των Παρισίων, καθώς και το μεγαλύτερο μέρος του χρέους που η χώρα ανέλαβε όταν διαδέχθηκε την Σοβιετική Ένωση στις υποχρεώσεις της. Εξαίρεση αποτελεί ποσό \$2 – 3 δις., για το οποίο έχει γίνει αναδιαπραγμάτευση και αποπληρώνεται μέσω της δωρεάν εξαγωγής αγαθών. Επίσης το σύνολο του εξωτερικού χρέους αντιστοιχεί μόλις στο 31,9% του ΑΕΠ της Ρωσίας. Λαμβανομένης μάλιστα υπόψη της ύπαρξης των αποθεματικών Ταμείων (National Wealth Fund, Reserve Fund) το χρέος του δημοσίου τομέα από μόνο του δεν θεωρείται ανησυχητικό. Ωστόσο η ύπαρξη ιδιωτικού χρέους στο ύψος των 338,7 δις. \$Η.Π.Α. (\approx 16,9% ΑΕΠ) δύναται υπό προϋποθέσεις να προκαλέσει προβλήματα εξυπηρέτησής του.

VIII ΑΠΟΘΕΜΑΤΙΚΟ ΤΑΜΕΙΟ & ΤΑΜΕΙΟ ΕΘΝΙΚΟΥ ΠΛΟΥΤΟΥ

Το 2008 το τότε Ταμείο Σταθερότητας κατανεμήθη στο Αποθεματικό Ταμείο (Reserve Fund) και το Ταμείο Εθνικού Πλούτου (National Wealth Fund)¹⁸. Και τα δύο ταμεία περιλαμβάνουν χρήματα που προέρχονται από φόρους στην παραγωγή πετρελαίου και φυσικού αερίου¹⁹ καθώς και σε εξαγωγικούς δασμούς²⁰ στα ίδια προϊόντα. Τα έσοδα από το πρώτο επενδύονται σε χαμηλής απόδοσης χρεόγραφα, τα οποία όταν παραστεί ανάγκη συμπληρώνουν τα έσοδα του προϋπολογισμού από το πετρέλαιο και το φυσικό αέριο. Τα έσοδα του Ταμείου Εθνικού Πλούτου επενδύονται σε χρεόγραφα υψηλότερου κινδύνου και απόδοσης είτε χρησιμοποιούνται σε δαπάνες του

¹⁸ Για περισσότερες πληροφορίες πρβλ <http://www1.minfin.ru/en/nationalwealthfund/> και <http://www1.minfin.ru/en/reservefund/>

¹⁹ Ενδεικτικά το Δεκέμβριο του 2010 η τιμή του φυσικού αερίου ήταν 314,3 \$Η.Π.Α. ανά χίλια κ.μ.

²⁰ Ενδεικτικά σημειώνεται ότι ο από 1^{ης} Δεκεμβρίου 2010 επιβαλλόμενος εξαγωγικός δασμός στο πετρέλαιο ήταν 303,8 \$Η.Π.Α στον τόνο

προϋπολογισμού, οι οποίες στοχεύουν στην συμπλήρωση των εθελοντικών συνταξιοδοτικών προγραμμάτων των πολιτών και στην εν γένει διατήρηση της ισορροπίας του Ταμείου Συντάξεων. Η αναλογία των ξένων νομισμάτων στα εν λόγω Ταμεία προβλέπεται να μην ξεπερνά 45% \$Η.Π.Α., 45% Ευρώ και 10% Αγγλικές λίρες.

ΕΘΝΙΚΟ ΤΑΜΕΙΟ ΠΛΟΥΤΟΥ – ΑΠΟΘΕΜΑΤΙΚΟ ΤΑΜΕΙΟ²¹

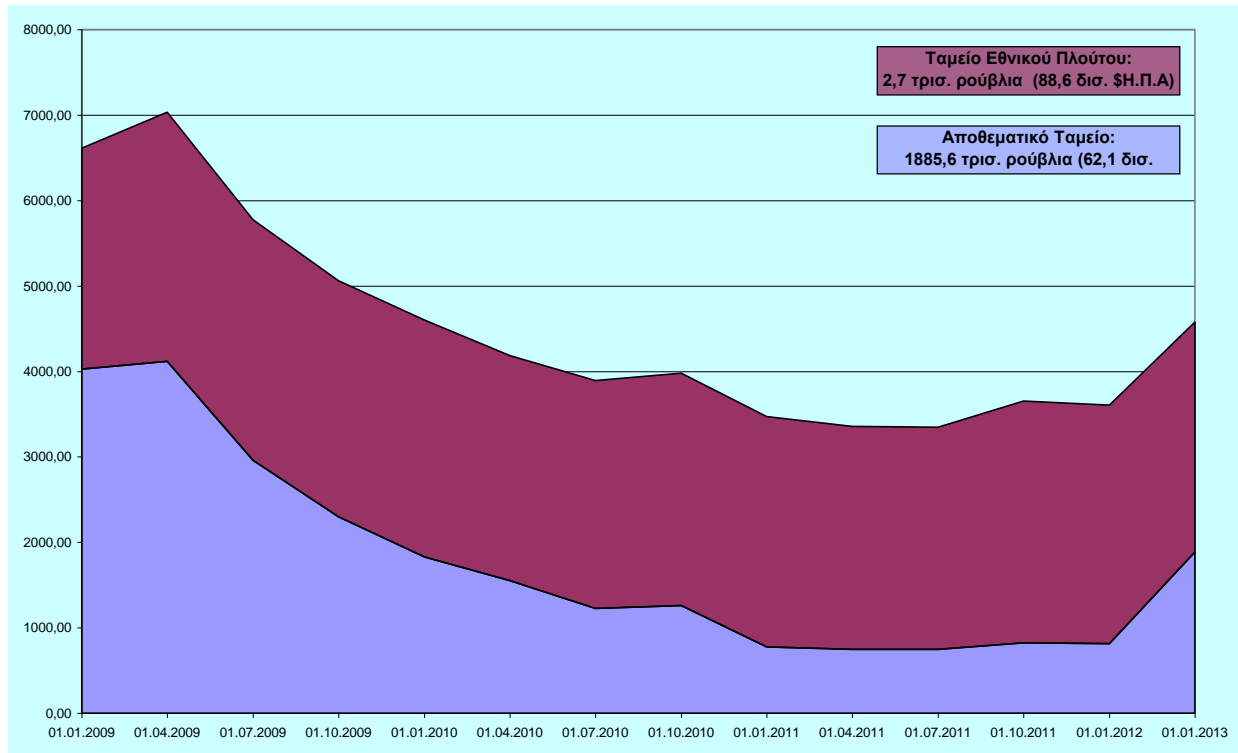

Μεταξύ 1.1.2012 και 1.1.2013 το **Αποθεματικό Ταμείο** ενισχύθηκε κατά 151,9% φτάνοντας στα **1,8 τρισ. ρούβλια (62,08 δισ. \$Η.Π.Α)**. Όσον αφορά στο **Ταμείο Εθνικού Πλούτου** την 1.1.2013 μειώθηκε ελαφρά στα **2,69 τρισ ρουβλίων (88,59 δισ. \$Η.Π.Α)**.

VIV. ΔΙΕΘΝΗ ΑΠΟΘΕΜΑΤΙΚΑ ΤΗΣ Κ.Τ.²²

Συνολικά τα διεθνή αποθεματικά της Κ.Τ. της Ρωσίας αυξήθηκαν κατά 7,8% και ανήλθαν στα 537,618 δις \$Η.Π.Α. (1.1.2013) έναντι 498,649 δις \$Η.Π.Α. (1.1.2012).

Τα αποθεματικά της Κεντρικής Τράπεζας της Ρωσίας τηρούνται σε συνάλλαγμα και χρυσό. Τα συναλλαγματικά αποθέματα τοποθετήθηκαν (1.1.2013) ως επί τω πλείστο σε ξένα κρατικά ομόλογα 88% (2011: 84,9%), σε ξένα μη κρατικά χρεόγραφα 0,5% (2011: 0,8%), σε ξένες τράπεζες 10,8% (12,8%), REPO 0,5% (0,6%), και στο ΔΝΤ 1% (0,9%). Γεωγραφικά τώρα η κατανομή των χρεογράφων έχει ως εξής: Η.Π.Α. 34,8% (34,2%), Γαλλία 29,4% (26,7%), Γερμανία 18,6% (19,7%), Μ. Βρετανία 9,1% (9,3%) και 8,1% (10,1%) λοιπές χώρες (Ιαπωνία, Καναδάς, Ολλανδία, Φινλανδία, Δανία, Νορβηγία, Ελβετία κλπ). Η αναλογία των νομισμάτων 1.1.2013 είχε ως εξής: 45,8% \$Η.Π.Α. (1.1.2012: 45,5%), 40,4% ευρώ (42,2%), 9,2% λίρες Αγγλίας (9,2%), 1,1% ιαπωνικά γιέν (1,6%), 2,5% καναδικά δολάρια (1,6%) και 1,1% αυστραλιανά δοάρια (0,0%). Το μερίδιο των ελβετικών φράγκων επί του συνόλου παρέμεινε όπως και πέρυσι αμελητέο. Το εν λόγω ενεργητικό αφορά τοποθετήσεις με πιστοληπτική διαβάθμιση AAA 32,5%, AA 64,4%, A 2,0% και 1,2% άνευ πιστοληπτικής διαβάθμισης. Η μείωση του ενεργητικού με πιστοληπτική διαβάθμιση AAA από 60,0% πέρυσι και η αντίστοιχη αύξηση του μεριδίου με διαβάθμιση AA οφείλεται στην υποβάθμιση της πιστοληπτικής ικανότητας της Γαλλίας από AAA σε AA+ Όσον αφορά στο χρυσό το 2012 τα αποθέματα αυξήθηκαν κατά 66,9 τόνους φτάνοντας την 1.1.2013 τους 1011,0 τόνους.

²¹ Στοιχεία της Κεντρικής Τράπεζας της Ρωσίας

²² Πρβλ Ετήσια Έκθεση της Κ.Τ. της Ρωσίας του 2011

ΕΚΤΕΛΕΣΗ ΠΡΟΫΠΟΛΟΓΙΣΜΟΥ 2012

Το 2012 τα έσοδα του κυβέρνησης ανήλθαν στο 20,6% του ΑΕΠ ήτοι 12.858,3 δις ρούβλια) και τα έξοδα επίσης στο 20,6% ήτοι 12.871,1 δις ρούβλια). Συνολικά, η εκτέλεση του προϋπολογισμού το 2012 ολοκληρώθηκε σύμφωνα με προσωρινά στοιχεία με έλλειμμα 12,82 δις ρούβλια ή 0,02% του ΑΕΠ έναντι πλεονάσματος 430,08 δις ρουβλίων (0,8% του ΑΕΠ) το 2011.

Τα έσοδα από φόρους ανήλθαν σε 5.160,1 δις ρούβλια ή 8,3% του ΑΕΠ και τα έσοδα από δασμούς και τέλη εισαγωγής 7.228,8 δις ρούβλια ή 11,6% του ΑΕΠ. Τα έσοδα από λοιπές πηγές υπολογίζονται σε 469,4 δις ρούβλια ή 0,8% ΑΕΠ. Τα έσοδα από το αέριο και το πετρέλαιο εκτιμώνται στα 6.452,9 δις ρούβλια (10,3% ΑΕΠ).

Από την άλλη πλευρά τα έξοδα του κρατικού προϋπολογισμού αφορούν 320 δις ρούβλια για την εξυπηρέτηση του δημοσίου χρέους (0,5% ΑΕΠ) και 12.551,1 δις ρούβλια για λοιπές δαπάνες. Το 2012 η κυβέρνηση άντλησε μέσω δανεισμού στην εσωτερική αγορά 911,9 δις ρούβλια και αποπλήρωσε χρέη 415,8 δις ρούβλια. Συνολικά το εσωτερικό χρέος την 1.1.2013 ανήλθε στα 4.980,4 δις ρούβλια ή 8,2% του ΑΕΠ.

Δείκτης	2012 Πρόβλεψη του Προϋπολογισμού	Εκτέλεση			
		2011	2012	%ΑΕΠ	Μεταβολή 2011/12
		Ιαν. – Δεκ.	Ιαν. – Δεκ.		
ΕΣΟΔΑ	12 914,6	11 366,0	12 858,3	20,6	13,1
	σε δις ρούβλια				
Ομοσπονδιακή Φορολογική Υπηρεσία	-	4 475,4	5 160,1	8,3	15,3
Ομοσπονδιακή Υπηρεσία Τελωνείων	-	6 738,3	7 228,8	11,6	7,3
Λοιπές Κρατικές Υπηρεσίες	-	152,3	469,4	0,8	208,1
ΔΑΠΑΝΕΣ	12 957,3	10 935,2	12 871,1	20,6	17,7
Εξυπηρέτηση Χρέους	332,0	262,7	320,0	0,5	21,8
Λοιπές δαπάνες	12 625,3	10 672,5	12 551,1	20,1	17,6
Δημοσιονομικό Ισοζύγιο	-42,7	430,8	-12,8	-0,02	
Ισοζύγιο Εσωτερικού Χρέους	632,5	1 079,7	496,1	0,8	
Ισοζύγιο εξωτερικών πηγών χρηματοδότησης ελλείμματος	-34,2	-104,6	15,2	0,02	
Λοιπές πηγές εσωτερικής χρηματοδότησης	-555,6	-1 405,9	-498,5	-0,8	
ΑΕΠ (δις ρούβλια)	61 238	55 799	62 357		6 558
Μέση τιμή Urals (\$Η.Π.Α./βαρέλι)	109,0	109,3	110,5		1,2
Συναλλαγματική Ισοτιμία ρούβλι/\$Η.Π.Α.	31,3	29,4	31,1		1,7

Γ. ΚΛΑΔΙΚΗ ΑΝΑΛΥΣΗ ΤΟΥ ΠΑΡΑΓΩΓΙΚΟΥ ΤΟΜΕΑ ΤΗΣ ΡΩΣΙΑΣ

I. ΠΡΩΤΟΓΕΝΝΗΣ ΤΟΜΕΑΣ

Το 1998, η παραγωγή έφθασε στο κατώτατο επίπεδο. Την περίοδο 1999-2001 η παραγωγή αυξανόταν ετησίως με ρυθμό 27%. Το 2002 η Ρωσία για πρώτη φορά σταμάτησε τις εισαγωγές δημητριακών και ξεκίνησε τις εξαγωγές. Την περίοδο 2003-2005 η μέση ετήσια αύξηση ήταν μικρότερη, της τάξης του 3%. Ο αγροτικός τομέας εξακολουθεί να στηρίζεται στις κρατικές επιδοτήσεις, σε φορολογικές απαλλαγές, καθώς και σε εξαγωγικές επιδοτήσεις και εισαγωγικούς δασμούς επί των ξένων τροφίμων.

Η κολεκτιβοποίηση της σοβιετικής περιόδου είχε ως αποτέλεσμα φαινόμενα κακοδιοίκησης, μικρής αποδοτικότητας και εξάρτησης από κρατικές επιδοτήσεις. Μετά την αλλαγή του καθεστώτος, η αδυναμία αγοράς της γης αποτέλεσε το σοβαρότερο πρόβλημα ανάπτυξης της αγροτικής παραγωγής. Παρ' όλο που το Σύνταγμα του 1993 προβλέπει την δυνατότητα της ατομικής ιδιοκτησίας γης, μόλις τον Ιούνιο 2002 ψηφίσθηκε ο σχετικός εφαρμοστικός νόμος. Υπάρχουν ορισμένες εξαιρέσεις, με κυριότερη την διάταξη που δεν επιτρέπει σε ξένους την αγορά αλλά μόνον την ενοικίαση γης για μία περίοδο έως 49 ετών.

Το 2012 η γεωργική παραγωγή σε όλες τις κατηγορίες μειώθηκε στο 95,3% του προηγούμενου έτους ήτοι στα 3.190,4 δις ρούβλια, γεγονός που οφείλεται στην μείωση της φυτικής παραγωγής, αποτέλεσμα της υπερπαραγωγής του προηγούμενου έτους και των κακών καιρικών συνθηκών σε πολλές περιοχές της Ρωσίας το 2012. Η κτηνοτροφική παραγωγή από την άλλη πλευρά σημείωσε σχετική σταθερότητα.

Το 2012 η εσοδεία των δημητριακών και των οσπρίων ανήλθε στους 70,7 εκ τόνους ήτοι 25% λιγότερο από το προηγούμενο έτος, λόγω μη ευνοϊκών καιρικών συνθηκών. Στις αρχές του 2013 τα σχετικά αποθέματα είχαν φτάσει σε ιστορικά χαμηλά. Αποτέλεσμα της μείωσης αυτής διεθνώς οι τιμές κινήθηκαν ανοδικά. Σύμφωνα με στοιχεία της Ρωσικής Στατιστικής Υπηρεσίας η τιμή στο σιτάρι αυξήθηκε κατά 36,6% σε σχέση με το 2012.

Όσον αφορά στο ρύζι η εσοδεία το 2012 μειώθηκε κατά 0,4% ενώ στο καλαμπόκι αυξήθηκε σε σημείο ρεκόρ 8 εκ. τόνοι και ξεπέρασε κατά 14,8% το προηγούμενο έτος. Η παραγωγή πατάτας μειώθηκε επίσης κατά 10,2% και το ίδιο συνέβη και στα ζαχαρότευτλα κατά 8,9%.

ΦΥΤΙΚΗ ΠΑΡΑΓΩΓΗ (σε χιλ. τόνους)

	2003	2004	2005	2006	2007	2008	2009	2010	2011	2012
Δημητριακά και Όσπρια	66962	77832	77803	78227	81472	108179	97111	60960	94213	70908
Σιτάρι	34070	45434	47615	44927	49368	63765	61740	41508	56240	37720
Σίκαλι	4147	2864	3622	2959	3909	4505	4333	1636	2971	2132
Κριθάρι	17926	17088	15684	18037	15559	23148	17881	8350	16938	13952
βρώμη	5169	4937	4545	4860	5384	5835	5401	3220	5332	4027
καλαμπόκι	2031	3373	3060	3510	3798	6682	3963	3084	6962	8213
κεχρί	974	1113	455	599	417	711	265	134	878	334
φαγόπυρο	525	649	605	865	1004	924	564	339	800	797
σόργο	33	44	28	35	40	76	13	9	60	45
Όσπρια και Σπέρματα	1639	1861	1618	1754	1287	1794	1529	1371	2453	2174
Σπόροι λιναριού	11	13	10	5	7	7	9	5	7	8
Νίματα λιναριού	55	58	56	36	47	52	52	35	43	46
Ζαχαρότευτλα	19355	21809	21276	30673	28836	28995	24892	22256	47643	45057
Ελαιοπαραγωγές ποικιλίες	5580	5726	7557	8218	7037	8972	8186	7457	13115	11313
Ηλιόσπορος	4887	4810	6470	6743	5671	7350	6454	5345	9697	7993

Σόγια	392	554	686	805	650	746	944	1222	1756	1806
Σινάπι	86	55	63	64	11	29	24	36	88	42
κράμβη	192	277	304	522	630	752	667	670	1056	1035
Πατάτες	29358	27876	28137	28260	27195	28846	31134	21141	32681	29533
Λαχανικά	11214	10675	10796	10830	10968	12440	12813	11561	14105	14030
Λάχανο	3401	2944	2830	2751	2668	3177	3319	2737	3533	3315
Αγγούρια	1029	1000	1034	1005	1001	1130	1133	1162	1202	1282
Ντομάτες	1704	1662	1855	1927	1791	1939	2170	2050	2201	2456
Μπαντζάρι	909	822	812	844	824	927	988	836	1072	1008
Καρότο	1354	1319	1287	1356	1347	1530	1519	1303	1735	1565
Κρεμύδι ξηρό	1158	1226	1231	1218	1318	1713	1602	1536	2123	2081
Σκόρδο	202	220	242	240	249	227	227	213	234	239
Κολοκυθάκια	427	408	407	381	466	477	537	482	560	506
Κολοκύθα	419	456	438	476	564	477	586	507	616	575
Λοιπά λαχανικά	575	571	619	585	702	774	660	679	756	931

ΖΩΪΚΗ ΠΑΡΑΓΩΓΗ (σε χιλ τόνους)

	2003	2004	2005	2006	2007	2008	2009	2010	2011	2012
Συνολικό σφάγιο	4993,3	5046,4	4989,5	5278,1	5790,1	6268,1	6719,5	7166,8	7519,5	8090,3
Μεγάλα κερασφόρα ζώα	2002,3	1953,9	1809,2	1721,5	1699,2	1768,7	1740,6	1727,3	1625,5	1641,5
Χοιρινό	1742,6	1685,8	1569,1	1699,2	1929,7	2042,1	2169,5	2330,8	2427,6	2559,5
Αιγοπρόβατα	134,4	144,8	154,1	156,3	167,9	174,2	182,6	184,6	189,0	190,4
Πουλερικά	1047,7	1192,2	1387,8	1632,1	1925,3	2216,7	2555,1	2846,8	3204,2	3624,8
Γάλα	33315,5	31861,2	31069,9	31339,1	31988,4	32362,6	32570,0	31847,3	31645,6	31830,9
Αυγά (εκ. κομμάτια)	36625,2	35900,7	37139,7	38216,3	38208,3	38057,7	39428,8	40599,2	41112,5	42032,9
Μαλί (τόνοι)	44988	47359	48800	50276	52024	53491	54658	53521	52575	55253
Μέλι (τόνοι)	48495	52964	52469	55678	53670	57440	53598	51535	60010	64898

Όσον αφορά στις καλλιεργούμενες εκτάσεις στο βόρειο τμήμα της χώρας κυριαρχεί η κτηνοτροφία, λόγω της φτωχής σύστασης μεγάλου μέρους των εδαφών που δεν ευνοεί τις αγροτικές καλλιέργειες. Λόγω των δυσμενών κλιματικών και εδαφολογικών συνθηκών μεγάλου τμήματος της χώρας, οι καλλιεργούμενες εκτάσεις καλύπτουν μόνον το 32% της συνολικής επιφάνειας. Το 45% της συνολικής επιφάνειας καλύπτεται από δάση και η ξυλεία αποτελεί ένα από τα κύρια εξαγωγικά προϊόντα. Στο νότιο τμήμα της χώρας καθώς και στην δυτ. Σιβηρία υπάρχουν διάφορες καλλιέργειες με κυρίαρχα τα δημητριακά. Πάντως, η εκτεταμένη βιομηχανική μόλυνση, η υπερντατική εκμετάλλευση των εδαφών καθώς και η συχνή επιλογή ακατάλληλων καλλιεργειών έχουν προκαλέσει εκτεταμένα προβλήματα στις καλλιεργήσιμες εκτάσεις και στο σύνολο των παραγόμενων προϊόντων.

Η συνολική καλλιεργούμενη έκταση ανέρχεται σε 76,3 εκ εκτάρια. Ανά καλλιέργεια όλη αυτή η έκταση κατανέμεται ως εξής:

Συνολική Καλλιεργούμενη έκταση	76.083,42
Δημητριακά και όσπρια	44.859,81
Πατάτες	2.230,87
Καλαμπόκι	2.093,96
Λινάρι	57,36
Ελαιοπαραγωγικές ποικιλίες	10.070,95
Λαχανικά	674,62
Ηλιόσπορος	6.500,17
Σιτάρι	24.751,97

Ζαχαρότευτλο	1.142,91
--------------	----------

Τέλος στο τομέα ιχθυερών, η Ρωσία, παρά την μείωση της παραγωγής των τελευταίων ετών, εξακολουθεί να παράγει περί το 25% της παγκόσμιας παραγωγής φρέσκων και κατεψυγμένων ιχθύων, καθώς και το 1/3 της παγκόσμιας παραγωγής κονσερβοποιημένων προϊόντων. Το κυριότερο πρόβλημα είναι η υπεραλίευση, που έχει οδηγήσει στην εξάντληση των αποθεμάτων, τα οποία έχουν μειωθεί σε επικίνδυνο επίπεδο.

Όσον αφορά τέλος την δασική παραγωγή αναφέρεται, ότι η Ρωσία είναι η πρώτη χώρα παραγωγής ξυλείας στο κόσμο. Η συνολική έκταση των δασών υπερβαίνει τα 1.180 εκατομμύρια εκτάρια. Τα συνολικά αποθέματα ξύλου εκτιμώνται περίπου σε 81,9 δισεκατομμύρια κυβικά μέτρα. Εξ αυτών τα κωνοφόρα καλύπτουν περί τα ¾. Η Ρωσία κατέχει περίπου 1 / 5 του συνόλου των παγκόσμιων δασικών πόρων. **Η ετήσια παραγωγή ξύλου της χώρα ανέρχεται περίπου στα 90,9 εκ κυβικά μέτρα.**

II. ΔΕΥΤΕΡΟΓΕΝΗΣ ΤΟΜΕΑΣ - ΜΕΤΑΠΟΙΗΣΗ

Το 2012 συνεχίστηκε η ανοδική πορεία της βιομηχανικής παραγωγής έστω και με μειωμένο ρυθμό από ότι πέρυσι 2,6% έναντι 4,7% το 2011. Ιδιαίτερης σημασίας η συμβολή και πάλι του τομέα της μεταποίησης, (και δη της κατασκευής οχημάτων, των ελαστικών και πλαστικών, της μεταλλουργίας, των τροφίμων, των προϊόντων μεταλλουργίας, κλπ) όπου η αύξηση έφτασε το 4,1%. Μείωση σημείωσαν οι τομείς της παραγωγής δέρματος και της κλωστοϋφαντουργίας.

ΕΤΗΣΙΑ ΠΟΣΟΣΤΙΑΙΑ ΜΕΤΑΒΟΛΗ ΒΙΟΜΗΧΑΝΙΚΗΣ ΠΑΡΑΓΩΓΗΣ 2003 – 2012²³

	2005	2006	2007	2008	2009	2010	2011	2012
Βιομηχανική Παραγωγή	105,1	106,3	106,8	100,6	90,7	108,2	104,7	102,6
Εξόρυξη Πρώτων Υλών	101,4	102,8	103,3	100,4	99,4	103,6	101,9	101,1
Εξόρυξη Ενεργειακών Προϊόντων	102,0	102,7	102,7	100,1	100,4	103,1	101,3	101,2
Εξόρυξη Πρώτων Υλών εκτός Ενεργειακών Προϊόντων	97,7	104,2	104,0	101,1	92,6	107,3	104,8	100,9
Μεταποίηση	107,6	108,4	110,5	100,5	84,8	111,8	106,5	104,1
Τρόφιμα, Καπνός Ποτά	106,6	107,3	107,3	101,9	99,4	105,4	101,0	105,1
Κλωστοϋφαντουργία	103,6	111,8	99,5	94,6	83,8	112,1	102,6	98,0
Προϊόντα Δέρματος και Υποδήματα	100,2	122,0	102,3	99,7	99,9	118,7	108,6	89,9
Προϊόντα επεξεργασίας ξύλου, έπιπλα	107,1	103,6	107,9	99,9	79,3	111,4	104,0	103,3
Προϊόντα χάρτου	103,6	106,7	108,3	100,3	85,7	105,9	101,8	102,1
Προϊόντα πετρελαίου και κοκ	104,4	106,6	102,8	102,8	99,4	105,0	102,9	102,2
Χημικά Προϊόντα	104,1	104,7	106,6	95,4	93,1	114,6	105,2	101,3
Ελαστικά και Πλαστικά Προϊόντα	116,4	121,0	125,5	122,8	87,4	121,5	113,1	107,4
Μη μεταλλικά Ορυκτά	104,9	114,2	108,3	97,1	72,5	110,7	109,3	105,6
Μεταλλουργία	107,0	109,7	104,5	97,8	85,3	112,4	102,9	104,5
Μηχανήματα και Εξοπλισμός	99,7	111,7	126,7	99,5	68,5	112,2	109,5	100,4
Ηλεκτρικός και Οπτικός Εξοπλισμός	133,2	115,0	110,9	92,6	67,8	122,8	105,1	104,3
Οχήματα και μεταφορικός εξοπλισμός	107,1	104,7	107,8	100,4	62,8	132,2	124,6	112,7
Λοιπά προϊόντα	108,7	109,8	104,6	98,3	79,3	117,7	104,5	99,1
Παραγωγή και Διανομή Ηλεκτρικής Ενέργειας, Φυσικού Αερίου και Νερού	100,9	103,4	99,4	100,6	96,1	104,1	100,1	101,2

Όσον αφορά στα ενεργειακά προϊόντα, η παραγωγή το 2012 παρέμεινε περίπου στα περυσινά επίπεδα, με άνοδο της παραγωγής πετρελαίου και άνθρακα και μείωση της παραγωγής αερίου. Πιο συγκεκριμένα **η παραγωγή πετρελαίου** ανήλθε συνολικά στα 516,8 εκ. τόνους.

ΠΑΡΑΓΩΓΗ / ΕΞΑΓΩΓΗ ΠΕΤΡΕΛΑΙΟΥ ΤΟ 2012 (εκ. τόνοι) (ΣΥΜΠΕΡΙΛΑΜΒΑΝΟΜΕΝΟΥ ΥΓΡΟΠΟΙΗΜΕΝΟΥ ΑΕΡΙΟΥ)

²³ Ρωσική Στατιστική Υπηρεσία

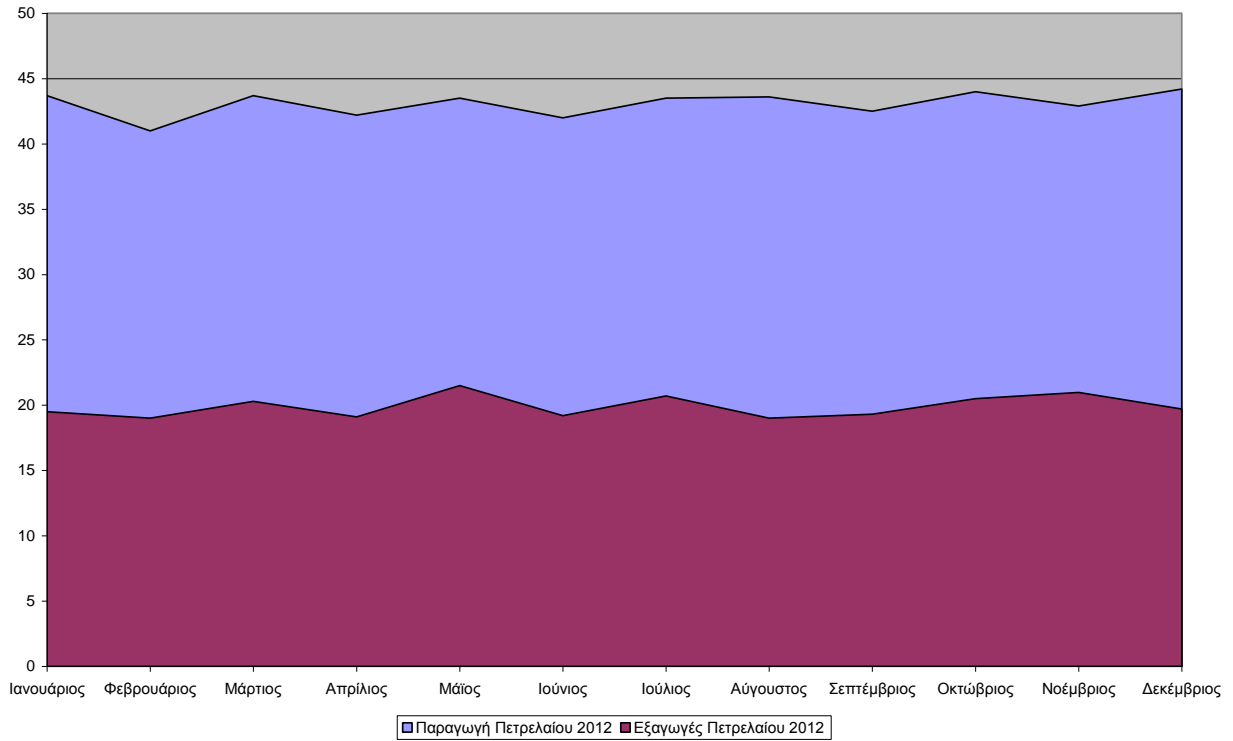

Το τμήμα αυτού που εξήχθη μειώθηκε στους 238,9 εκ. τόνους από 242,99 το προηγούμενο έτος. Η μέση τιμή παραγωγής το Δεκέμβριο του 2012 ανήλθε στα 10.360 ρούβλια/τόνο. Η Ρωσία διαθέτει προς στιγμή διαπιστωμένα αποθέματα πετρελαίου που ανέρχονται στο 5% των παγκόσμιων αποθεμάτων. Εκτιμάται όμως ότι τα πραγματικά αποθέματα είναι κατά πολύ μεγαλύτερα. Το μεγαλύτερο μέρος της παραγωγής πετρελαίου προέρχεται από τις Περιφέρειες του Βόλγα και των Ουραλίων κατά 21,2% και 60,8% αντίστοιχα επί του συνόλου. Μεγαλύτερος παραγωγός είναι η εταιρεία ROSNEFT με μερίδιο 22,7% επί του συνόλου.

Europe Brent Spot Price FOB (\$ per Barrel)

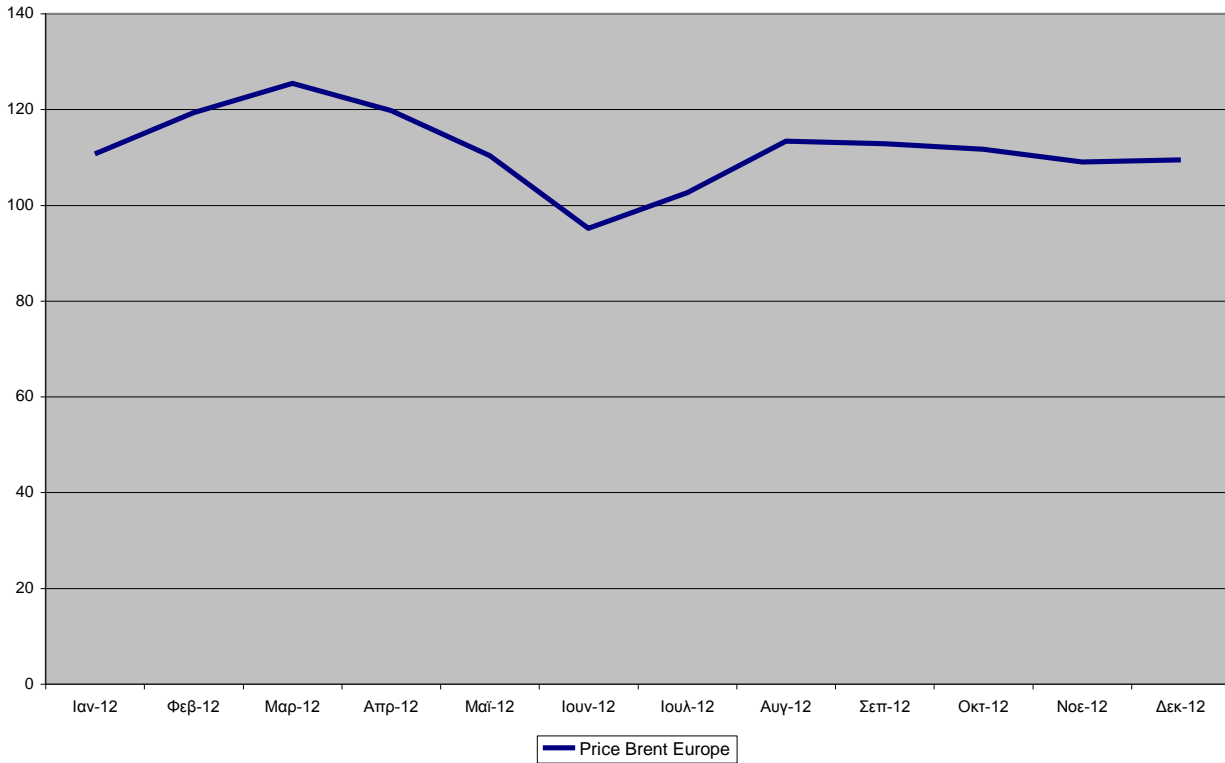

Όσον αφορά στα **παράγωγα προϊόντα πετρελαίου** η εικόνα παρουσιάζεται στο διάγραμμα που ακολουθεί. Το μαζούτ και το ντίζελ αντιπροσωπεύουν το μεγαλύτερο μέρος των παραγόμενων προϊόντων 53,2% και ξεπερνούν την εγχώρια ζήτηση. Τα εν λόγω προϊόντα εξάγονται ως εκ τούτου για περαιτέρω επεξεργασία. Σημαντικότερες εταιρείες παραγωγοί παραμένουν οι ROSNEFT (51,3 εκ. τόνοι), LUKOIL (44,5 εκ. τόνοι) GAZPROM (31,6 εκ. τόνοι), TNK BP 27,8 (εκ. τόνοι), ANK BASNEFT (20,8 εκ. τόνοι), SURGUTNEFTGAS (20,5 εκ. τόνοι).

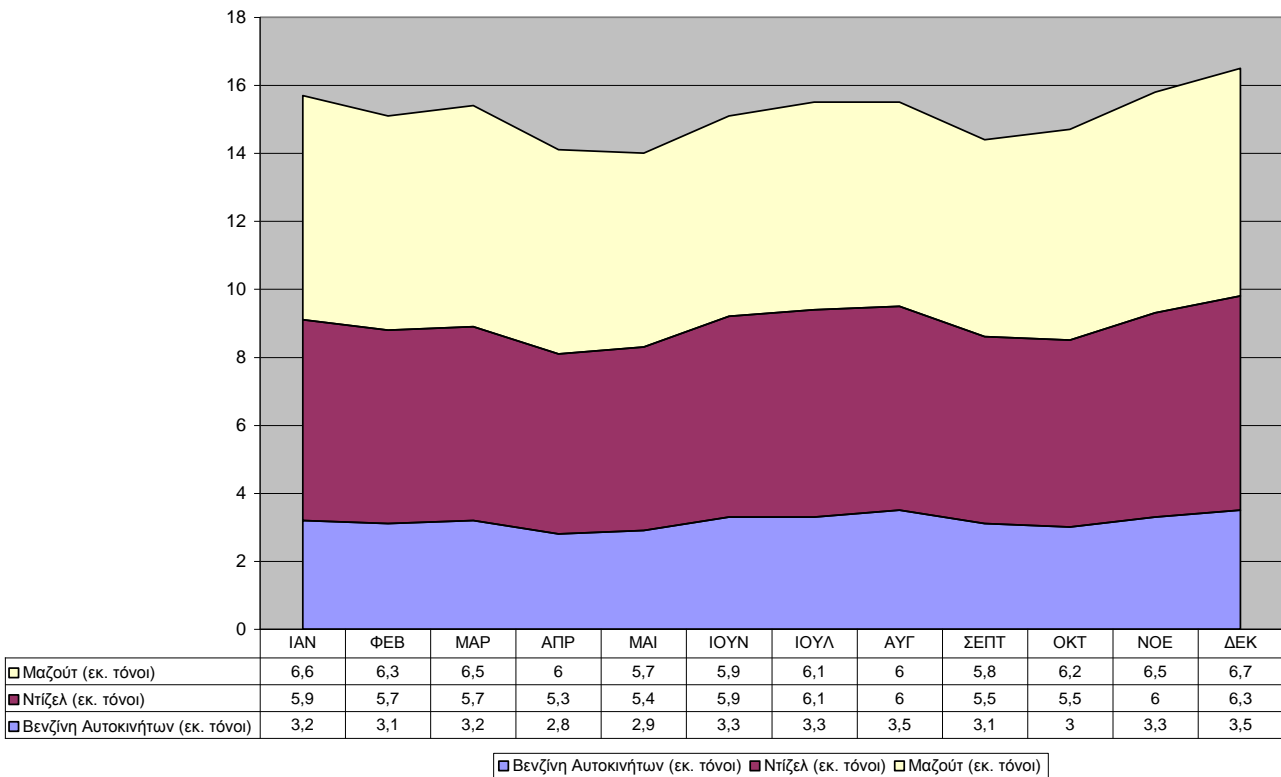

Σύμφωνα με εκτιμήσεις, η Ρωσία διαθέτει αποθέματα φυσικού αερίου περί τα 48 τρις κ.μ. δηλαδή περισσότερο από το 1/3 των παγκοσμίων αποθεμάτων. Το 2012 η παραγωγή φυσικού αερίου μειώθηκε στους 653 δις κ.μ. (2011: 669 δις κ.μ.) λόγω μείωσης της κατανάλωσης στο εσωτερικό και διεθνώς. Οι εξαγωγές ανήλθαν στα 178,2 δις κ.μ. ήτοι 27,3% επί της συνολικής παραγωγής. Μεγαλύτερη εταιρεία παραγωγός και διακινητής φυσικού αερίου είναι ως γνωστόν η εταιρεία GAZPROM με 72% των εγχωρίων και 18% των παγκόσμιων αποθεμάτων ήτοι περί τα 35,1 τρις κ.μ. (31.12.2012)²⁴. Η τιμή διάθεσης του φυσικού αερίου στο εξωτερικό είναι 3-4 φορές κατά μέσο όρο μεγαλύτερη της τιμής διάθεσης αυτού στο εσωτερικό. Στο πίνακα που ακολουθεί εμφανίζεται η μέση τιμή πώλησης φυσικού αερίου από την GAZPROM (συμπεριλαμβανομένου Φ.Π.Α., ειδικού φόρου και δασμού) σε ρούβλια ανά 1000 κ.μ.

Μέση τιμή πώλησης φυσικού αερίου από την εταιρεία GAZPROM

	2009	2010	2011	2012
	Ρούβλια/1000 m3			
Ρωσία	1.885,0	2.345,5	2725,4	2964,2
Χώρες εκτός ΚΑΚ	7.216,6	7.420,7	9.186,6	10.104,4
Χώρες ΚΑΚ & Βαλτικής	5.483,7	6.416,5	7.802,1	8.016,4

Το 2012 η GAZPROM εξήγαγε στην Ευρώπη τις εξής ποσότητες φυσικού αερίου:

ΧΩΡΑ	Παραδοθέντος όγκος φυσικού αερίου δισ m3 .	ΧΩΡΑ	Παραδοθέντος όγκος φυσικού αερίου δισ κ.μ.
Γερμανία	34	Ολλανδία	2,9
Τουρκία	27	Ρουμανία	2,9
Ιταλία	15	Βουλγαρία	2,5
Πολωνία	13,1	Δανία	0,3
Ηνωμένο Βασίλειο	11,7	Ελλάδα	2,5
Τσεχία	8,3	Σερβία	1,9
Γαλλία	8,2	Σλοβενία	0,5
Ουγγαρία	5,3	Ελβετία	0,3
Σλοβακία	4,3	Βοσνία – Ερζεγοβίνη	0,3
Αυστρία	5,4	Π.Γ.Δ.Μ.	0,1
Φινλανδία	3,7		

²⁴ Πηγή: <http://www.gazprom.ru/about/production/reserves>

Παραδοθείς όγκος φυσικού αερίου από την Gazprom στη Ελλάδα (δισ κ.μ.)

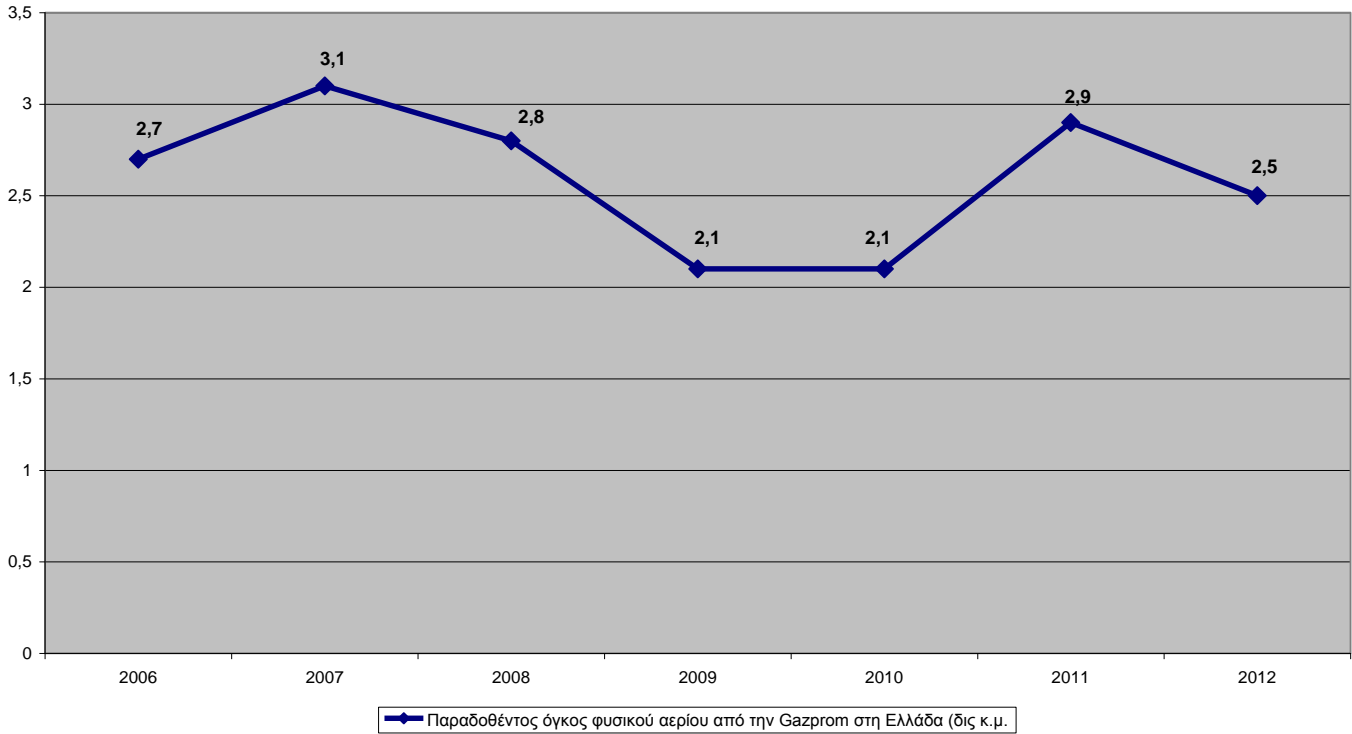

Κατά μέσο όρο η τιμή του φυσικού αερίου το 2012 αυξήθηκε κατά 13,1% και ανήλθε στα 431,3 \$Η.Π.Α. για χίλια κυβικά μέτρα.

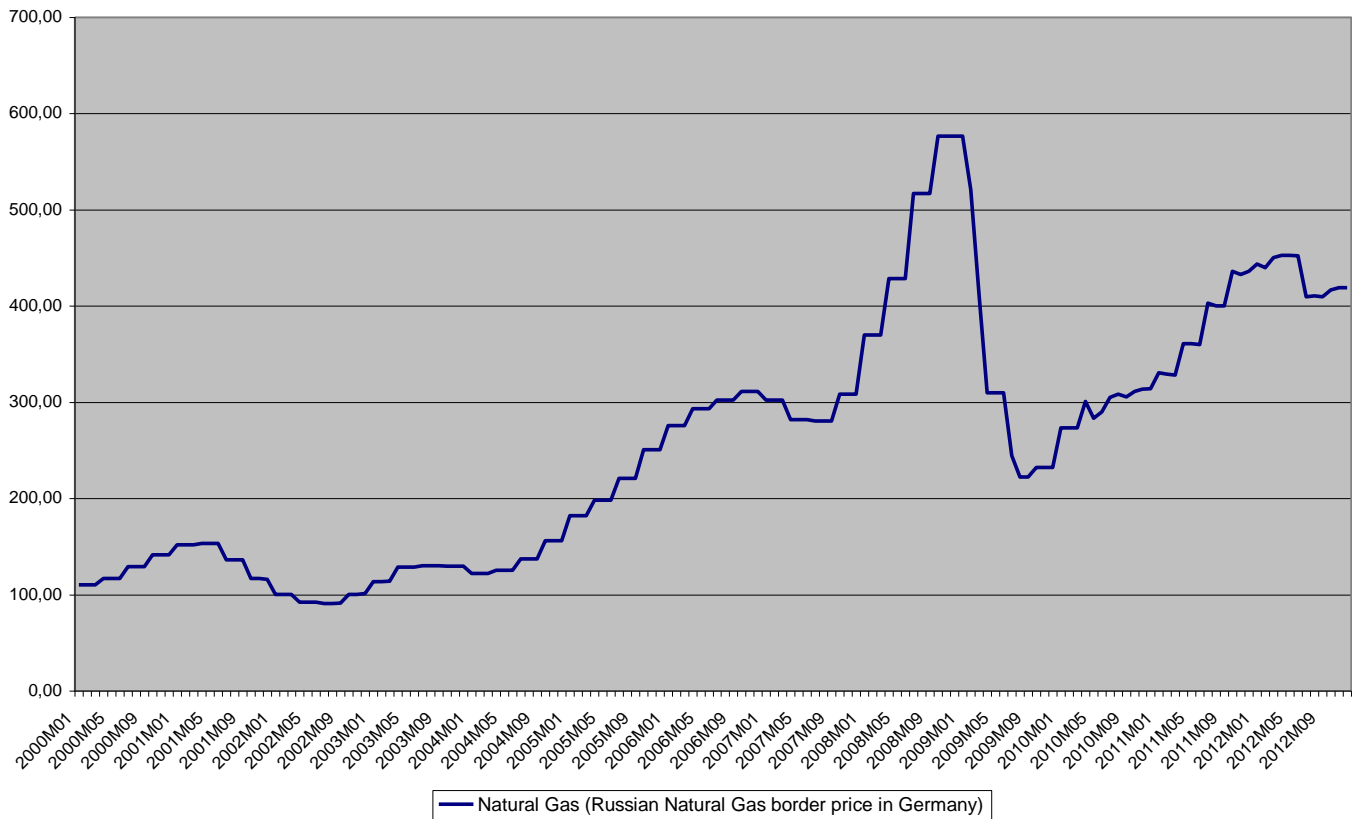

Η παραγωγή άνθρακα ανήλθε το 2012 στους 354 εκ. τόνους (2011: 334 εκ. τ.), δηλαδή αυξήθηκε κατά 5,2% σε σχέση με το προηγούμενο έτος. Η αύξηση οφείλεται στην αυξημένη ζήτηση από το εξωτερικό.

Μεταλλουργία, Μεταλλεία – ορυχεία. Το ρωσικό έδαφος είναι πολύ πλούσιο σε μεταλλεύματα και ορυκτά. Σε αρκετές περιπτώσεις, η χώρα αποτελεί τον κυριότερο παραγωγό και εξαγωγέα παγκοσμίως. Οι ρωσικές εξαγωγές σε μεγάλο βαθμό εξαρτώνται από την εξαγωγή τέτοιων προϊόντων. Η Ρωσία διαθέτει το 1/5 της παγκόσμιας παραγωγής νικελίου και κοβαλτίου. Επίσης, είναι από τους μεγαλύτερους παραγωγούς άνθρακα, αλουμινίου, τιτανίου, σιδηρομεταλλευμάτων, χρυσού, πλατίνας και διαμαντιών. Το μερίδιο της μεταλλουργίας στο Ρωσικό ΑΕΠ φτάνει περί το 5%. Ο τομέας καλύπτει το 17% της συνολικής βιομηχανικής παραγωγής και το 14,2% των συνολικών εξαγωγών. Ενίοτε η παραγωγή ελέγχεται από μία μόνον εταιρεία. Παραδείγματος χάριν η εταιρεία Almazy Rossii-Sakha ελέγχει το 25% της παγκόσμιας παραγωγής διαμαντιών, η Norilsk Nickel το 30% της παραγωγής νικελίου και το 40% της πλατίνας, ενώ η Russian Aluminium το 12-13% της παγκόσμιας παραγωγής αλουμινίου.

Όσον αφορά τα εκτός ενεργειακών προϊόντων ορυκτά, η παραγωγή αυτών παρέμεινε σχεδόν στα ίδια επίπεδα σε σχέση με το προηγούμενο έτος. Πιο συγκεκριμένα η παραγωγή **σιδηρομεταλλεύματος** ανήλθε στους 104,0 εκ τόνους (2011: 104,0 εκ. τόνοι) και του σιδηρομεταλλεύματος pellets στους 38,4 εκ. τόνους (2011: 39 εκ. τόνοι). Από αυτά εξήχθησαν 23,1 εκ. τόνοι (2011: 24,2 εκ. τόνοι) κυρίως προς χώρες εκτός ΚΑΚ και κυρίως την Κίνα, την Σλοβακία, την Ουκρανία, την Τσεχία, και την Ολλανδία. Μέση τιμή κυμάνθηκε στα 99,6 \$Η.Π.Α./τόνος (2011: 117,5 \$Η.Π.Α./τόνος). Οι εισαγωγές των εν λόγω προϊόντων ανέρχονται στα 7,5 εκ. τόνους και προέρχονται αποκλειστικά κυρίως από το Καζαχστάν.

Στο τομέα της μεταλλουργίας και των μεταλλικών προϊόντων κατεγράφη αύξηση κατά 4,5% το 2012.

	ΙΑΝ	ΦΕΒ	ΜΑΡ	ΑΠΡ	ΜΑΙ	ΙΟΥΝ	ΙΟΥΛ	ΑΥΓ	ΣΕΠ	ΟΚΤ	ΝΟΕ	ΔΕΚ
Χυτοσίδηρος (εκ. τόνοι)	4,3	4	4,3	4,2	4,5	4,2	4,1	4,2	4,2	4,2	4,1	4,1
Χάλυβας (εκ. τόνοι)	6	5,9	6,2	5,8	6,1	5,7	5,9	5,9	5,9	5,7	5,6	5,6
Προϊόντα έλασης (εκ. τόνοι)	5,1	5,1	5,3	5,3	5,3	5	5,2	5,2	5,2	5,1	4,8	4,9
Σωλήνες από χάλυβα (χιλιάδες τόνοι)	715	737	816	778	812	795	798	859	866	832	792	862

Αύξηση 13,3% σημείωσε και η **παραγωγή οχημάτων** και σχετικού εξοπλισμού. Σχετικά αναφέρεται ότι, την περίοδο Ιαν-Νοε 2012 εξήχθησαν 103,7 χιλιάδες αυτοκίνητα και εισήχθησαν 1001,9 χιλιάδες μονάδες. Μικρότερη (1,5%) ήταν η αύξηση της παραγωγής στα βαρέα οχήματα. Εδώ οι Ρωσικές εξαγωγές μεταξύ Ιαν-Νοε 2010 υπολογίζονται στις 17,4 χιλιάδες μονάδες (2011: 18,5 χιλιάδες μονάδες) και οι εισαγωγές σε 107,7 χιλιάδες μονάδες (2011: 97,5 χιλιάδες μονάδες).

Ο τομέας των **χημικών προϊόντων** παρουσίασε στα βασικά προϊόντα την εικόνα στο πίνακα που ακολουθεί. Σε σχέση με το προηγούμενο έτος καταγράφεται μείωση στην παραγωγή λιπασμάτων, αμμωνίας και σόδας, ενώ σταθερή ή ελαφρά ανοδική ήταν η παραγωγή πλαστικών, συνθετικού κουτσούκ και ινών.

Προϊόντα (χιλ. τόνοι)	ΙΑΝ	ΦΕΒ	ΜΑΡ	ΑΠΡ	ΜΑΙ	ΙΟΥΝ	ΙΟΥΛ	ΑΥΓ	ΣΕΠΤ	ΟΚΤ	ΝΟΕ	ΔΕΚ
Λιπάσματα (μεταλλικά ή χημικά)	1464	1375,2	1568,3	1642,4	1683,9	1507,6	1577,2	1502,7	1260	1358,3	1336,1	1508,5
Άνυδρη αμμωνία	1167,4	1071,5	1185,1	1193,7	1258,8	1120,9	1052,9	1087,5	1033,9	1104,4	1202,1	1292,5
Σόδα	251,7	235,9	238,8	242	222,7	239,2	228,1	231,2	246,7	239,7	209,4	227,3
Θειικό Οξύ	1006,1	926,5	942,4	909,8	934,2	840,9	932,2	932,2	814,5	908,2	946	935,7
Καυστική σόδα	93,7	87,9	94,9	89,9	88,4	89,1	86,7	91,6	84,4	96,3	94,1	97,4
Πλαστικό σε πρωτογενή μορφή	445,4	418,6	451,4	431,7	445,9	455,7	439,6	445,7	391,2	476	495,8	509,6
Συνθετικό καουτσούκ	126,9	124,8	138,6	113,4	119,7	116,4	108,5	86,9	116,9	130,3	129,4	163,3
Συνθετικές ίνες	8,8	9,9	10,3	10,4	9,8	10,2	10	9,5	9,2	9,9	10,1	10,3

Όσον αφορά στη κατηγορία των **μη μεταλλικών ορυκτών**, σημειώθηκε γενικά αύξηση κατά 5,6% σε σχέση με το 2011. Αναλυτικότερα οι όγκοι παραγωγής για τα βασικότερα προϊόντα της εν λόγω κατηγορίας φαίνονται στο πίνακα που ακολουθεί.

Προϊόντα	ΙΑΝ	ΦΕΒ	ΜΑΡ	ΑΠΡ	ΜΑΙ	ΙΟΥΝ	ΙΟΥΛ	ΑΥΓ	ΣΕΠΤ	ΟΚΤ	ΝΟΕ	ΔΕΚ
Γυαλί (εκ.μ3)	12,9	11,6	13,4	13,8	12,8	12	12,1	11,5	12,6	12,5	12,2	12,5
Κεραμικές πλάκες (εκ.μ3)	4,5	5,2	5,8	5,5	5,5	4,9	5	5,7	5,6	5,8	6,2	6,1
Τούβλα (εκ.)	439	443	542	534	600	609	636	643	623	629	573	527
Τσιμέντο (εκ. τόνοι)	2,7	2,9	4,4	5,1	6,1	6,7	6,9	6,9	6,2	6	4,4	3,3
Μέρη από οπλισμένο σκυρόδεμα	1,5	1,8	2,1	2,1	2,1	2,1	2,3	2,3	2,2	2,4	2,1	1,9

Τέλος, όπως αναφέρεται και παραπάνω, μείωση κατέγραψε ο κλάδος των **υφασμάτων** και των **προϊόντων από δέρμα**.

Προϊόντα	ΙΑΝ	ΦΕΒ	ΜΑΡ	ΑΠΡ	ΜΑΙ	ΙΟΥΝ	ΙΟΥΛ	ΑΥΓ	ΣΕΠΤ	ΟΚΤ	ΝΟΕ	ΔΕΚ
Υφάσματα από βαμβάκι (εκ.μ3)	101	110	116	117	101	102	114	116	116	133	129	130
Υφάσματα από μαλί (εκ.μ3)	0,9	1,2	1,3	1,2	1,2	1,4	1	1	1,2	1,1	1,2	1,4
Πλεκτά ενδύματα (εκ. κομμάτια)	7,8	12,4	12,2	12	11,6	11	10,8	11,5	11,6	12,5	12,2	12,4
Υποδήματα (εκ. ζευγάρια)	7	8,6	10,4	9,4	8,9	8,4	7,3	9,3	8,6	8,9	8,1	8,6

III. ΤΡΙΤΟΓΕΝΗΣ ΤΟΜΕΑΣ - ΥΠΗΡΕΣΙΕΣ

1) Λιανικό Εμπόριο

Επί σοβιετικού καθεστώτος, η οικονομία βασιζόταν στην παραγωγή και όχι στην κατανάλωση. Κατά συνέπεια, ο καταναλωτής ήταν παραμελημένος με συχνές ελλείψεις στην αγορά, προβλήματα τροφοδοσίας, μακριές ουρές για βασικά αγαθά και κακής ποιότητας προϊόντα και υπηρεσίες. Σε κάθε κομμάτι της αγοράς δραστηριοποιούνταν κρατικά μονοπώλια, ενώ τα κενά καλύπτονταν από ανεπίσημη ιδιωτική δραστηριότητα. Ωστόσο, επειδή τα καταστήματα ήταν σχετικά μικρού μεγέθους και δεν απαιτούσαν υψηλά κεφάλαια, ήταν τα πρώτα που πέρασαν σε ιδιωτικό έλεγχο. Από αυτόν τον τομέα ξεκίνησε η ίδρυση των νέων εταιρειών.

Η άνοδος των ατομικών εισοδημάτων τα τελευταία χρόνια, σε συνδυασμό με την γοητεία που ασκούσαν τα ξένα εμπορικά σήματα, την στιγμή μάλιστα που τα αντίστοιχα ρωσικά είχαν καταρρεύσει, οδήγησαν σε μεγάλη αύξηση των εισαγωγών καταναλωτικών ειδών και ταχεία άνοδο του λιανικού εμπορίου. Σήμερα ο τομέας είναι ένας από τους ταχύτερα αναπτυσσόμενους της ρωσικής οικονομίας.

Κύκλος Εργασιών Κλάδου Λιανικών Πωλήσεων Ρωσικής Ομοσπονδίας 2000-2012 (σε εκ. ρούβλια)

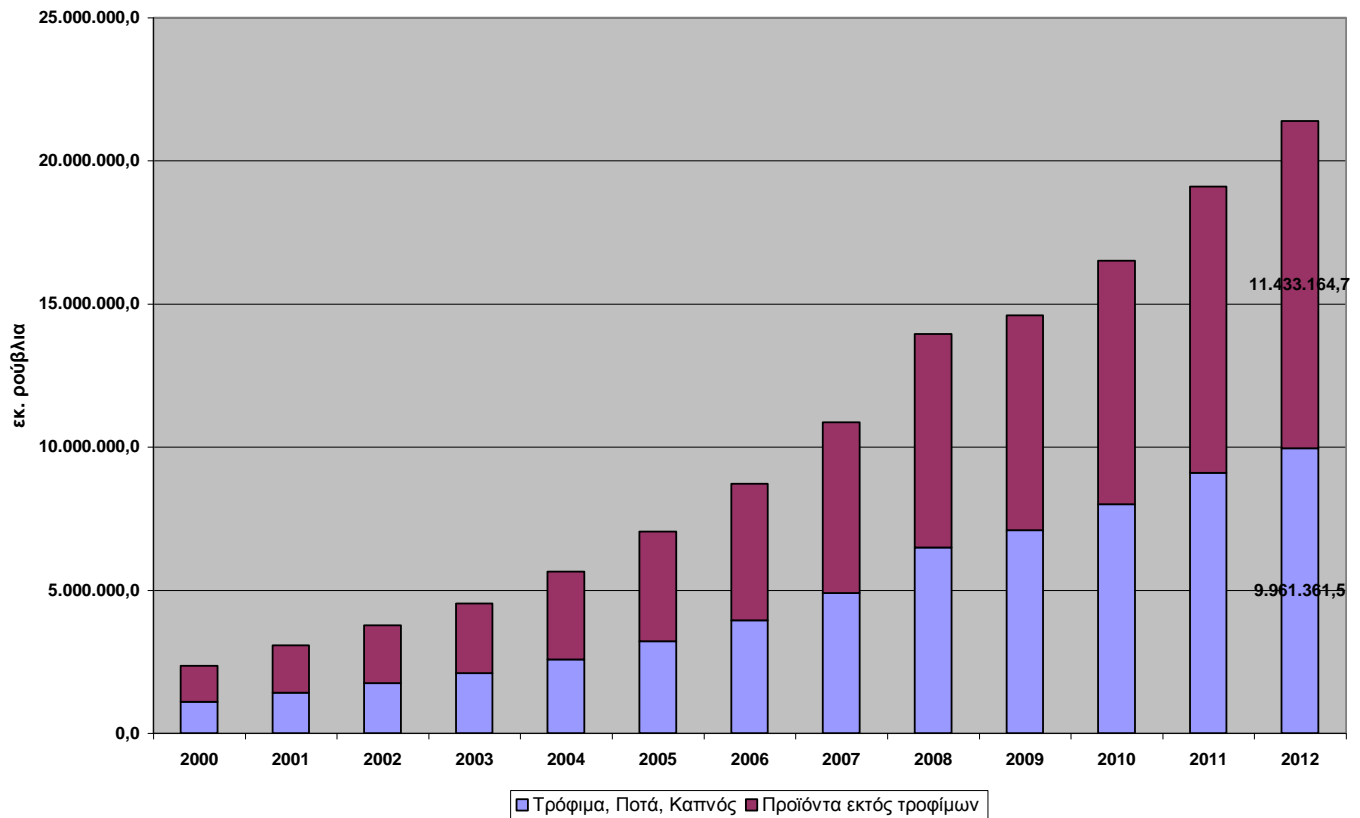

Δίκτυα διανομής

Το σύστημα διανομής προϊόντων κατανάλωσης στην Ρωσία παρουσίασε σημαντικές αλλαγές μετά την διάλυση της Σοβιετικής Ένωσης και την απελευθέρωση των εισαγωγών στην χώρα. Κατά την διάρκεια της Σοβιετικής Ένωσης, η βιομηχανία ήταν προσανατολισμένη στην παραγωγή προϊόντων εξοπλισμού σε βάρος των προϊόντων κατανάλωσης.

Μετά την απελευθέρωση των τιμών από το 1992 και την θέση σε εφαρμογή ενός καθεστώτος πιο εύκαμπτου για την εισαγωγή των προϊόντων, δημιουργήθηκαν πολλά καταστήματα, κιόσκια και 'supermarkets'. Τα δίκτυα διανομής αναπτύχθηκαν ξαφνικά και ορισμένοι τομείς παρουσιάζουν δίκτυα διανομής πλέον ανεπτυγμένα, ενώ σε άλλους τομείς βρίσκονται σε πρωτογενή μορφή. Κυρίως στις μεγάλες πόλεις όπως Μόσχα και Αγ. Πετρούπολη έχουν δημιουργηθεί καλά οργανωμένα κανάλια διανομής τα τελευταία χρόνια και στον τομέα της λιανικής πώλησης μεγάλα εμπορικά καταστήματα και εμπορικά κέντρα αναπτύσσονται με ταχείς ρυθμούς. Στην αγορά έχουν κάνει την εμφάνισή τους, επίσης, μεγάλες αλυσίδες καταστημάτων, εγχώριες και ξένες σε διάφορους τομείς π.χ. ηλεκτρικές συσκευές (Technosila, Mir, Video, Eldrado,), οικιακός εξοπλισμός (Klioutch, OK Dom Leroy-merlin' Obi), καλλυντικά (L. Etoile, Ile de Beaute, Douglas, Rivoli), αθλητικά είδη (Sportmaster, Eritcenter, Intersport), κινητά-μηχανήματα τηλεπικοινωνιών (Evoiset, Svyaznoi) φαρμακευτικά (36.6), τρόφιμα (Metro, Auchan), έπιπλα IKEA (Σουηδία), Ramstore (Τουρκία) κλπ.

Παρά την ανάπτυξη τέτοιων εμπορικών κέντρων, η επιφάνεια αυτών στην Μόσχα μέχρι πρόσφατα ανερχόταν στα 45 τ.μ. ανά 1000 κατοίκους σε σύγκριση με 150τ.μ. στην δυτική Ευρώπη. Πάντως, είναι σαφές ότι αυτή η σύγχρονη μορφή λιανικού εμπορίου θα συνεχίσει να στερεί μερίδιο αγοράς από τις παραδοσιακές αγορές που υπάρχουν διάσπαρτες στις μεγάλες ρωσικές πόλεις.

Σήμερα τα εμπορικά καταστήματα στην Ρωσία κατανέμονται στις εξής κατηγορίες:

α) Παραδοσιακές μορφές λιανικής πώλησης

Τα καταστήματα 'univermag' -'univeram', (διακινούν πολλά προϊόντα πλην τροφίμων), τα καταστήματα 'gastronom' - 'producty' (τρόφιμα), 'Sviet' (φωτιστικά), 'Khoziaistvenny' (οικιακός εξοπλισμός), τα περίπτερα και

οι ανοιχτές αγορές, παρά το γεγονός ότι κατέχουν σημαντικό μερίδιο αγοράς χάνουν έδαφος, προς όφελος σύγχρονων δικτύων διανομής.

Στις παραδοσιακές μορφές πώλησης περιλαμβάνονται τα:

α) κίσκια: προτείνουν στον καταναλωτή διάφορα προϊόντα, κυρίως τρόφιμα, και ανταγωνίζονται σοβαρά τα μαγαζιά της γειτονιάς (πολύ πιο κοντά, ανοιχτά όλο το 24ωρο). Τα περίπτερα είναι πολυάριθμα στους δρόμους, αλλά στην Μόσχα υπάρχει προσπάθεια περιορισμού αυτών θεσπίζοντας σχετική νομοθεσία.

β) καταστήματα της γειτονιάς: μετά την ιδιωτικοποίηση τους, έγινε προσπάθεια καλύτερευσης της διάθεσης ποικιλίας προϊόντων, αλλά η γκάμα παραμένει περιορισμένη. Οι ιδιοκτήτες αυτών των καταστημάτων ('producty') κατέχουν συνήθως πολλά καταστήματα. Σήμερα τα καταστήματα αυτά κατέχουν μεγάλο μερίδιο της αγοράς.

γ) οι ανοιχτές αγορές: προτείνουν κυρίως τρόφιμα και άλλα καταναλωτικά προϊόντα. Οι ανοιχτές αγορές, οι αγορές χονδρεμπορίου, ημι-χονδρεμπορίου, και οι ειδικές αγορές (ενδύματα, τρόφιμα, ηλεκτρονικά) είναι συνήθως εγκατεστημένες στην περιφέρεια, στα περίχωρα μεγάλων πόλεων και προσφέρουν στους καταναλωτές ποικιλία προϊόντων χαμηλής κυρίως τιμής. Τελευταίες εκτιμήσεις φέρουν τον κόσμο να προμηθεύεται περί το 9% των τροφίμων (ιδιαίτερα του κρέατος, καρπών/φρούτων και λαχανικών) και πλέον του 14% των λοιπών αγαθών (ιδιαίτερα των ρούχων, υποδημάτων, καλτσών) που έχει ανάγκη από τις ανοιχτές αγορές.

β) Σύγχρονες αλυσίδες supermarket.

Η διάρθρωση των δικτύων διανομής στην Ρωσία άλλαξε σημαντικά τα τελευταία χρόνια. Τα πρώτα super market δυτικού τύπου, εμφανίστηκαν στην ρωσική αγορά, μετά το 1990, με περιορισμένες αρχικές επιφάνειες και απευθύνονταν κυρίως στους καταναλωτές υψηλών εισοδημάτων. Προς το παρόν, όλα είναι ευνοϊκά για την ανάπτυξη των νέων μεγάλων αλυσίδων καταστημάτων, όπως το ευνοϊκότερο πολιτικό και οικονομικό κλίμα για την προσέλκυση επενδύσεων, η αύξηση των μέσων εισοδημάτων του Ρώσου καταναλωτή κ.α.. Μετά το 2000, παρατηρήθηκε μία μεγάλη ανάπτυξη των αλυσίδων καταστημάτων στην Ρωσία. Το 1997, για πρώτη φορά η μεγάλη αλυσίδα καταστημάτων 'Ramstor' τουρκικών συμφερόντων άνοιξε καταστήματα στην Ρωσία και ακολούθησε η γαλλική 'AUCHAN' (τρόφιμα) κ.λ.π. Παράλληλα, οι ρωσικές αλυσίδες (Sedmoi Kontinent, Perekriostok, Pyaterochka, Kopeika, Tander) δραστηριοποιούνται δυναμικά στην αγορά.

Το 2004 η μείωση του συντελεστή ΦΠΑ από 20% σε 18% και η κατάργηση του φόρου λιανικής πώλησης 5% ευνόησαν την ανάπτυξη του λιανικού εμπορίου. Ο μεγαλύτερος όμιλος λιανικής πώλησης τροφίμων της Ρωσίας είναι η 'X5 Group', στον οποίο ανήκουν οι αλυσίδες super market 'Perekreostok', 'Pyaterochka', ενώ σημαντική θέση στην αγορά κατέχουν και η 'Seventh Continent', ο όμιλος 'MARTA GROUP', με τις Αλυσίδες 'BILLA' και 'GROSMART', ο όμιλος 'AUCHAN'.

Επόμενος στόχος των εταιρειών του κλάδου στην Ρωσία, αποτελεί η επέκταση των δικτύων διανομής στην επαρχία. Ωστόσο, η επέκταση στην επαρχία ζητάει μεγάλες επενδύσεις ιδιαίτερα στον τομέα του 'logistics', πράγμα που συνεχίζει να ευνοεί/προστατεύει τις ήδη υπάρχουσες περιφερειακές επιχειρήσεις πχ οι αλυσίδες 'Sibirskii Gigant', 'Sibirskaiia Goubernia' κυριαρχούν στην Σιβηρία, άλλη ρωσική αλυσίδα η 'Lenta' κυριαρχεί στην Βόρειο-Δυτική Ρωσία και η 'Victoria' με τις επωνυμίες 'Kvartal', 'Deshevo' στην περιοχή του 'Kaliningrand'.

γ) Τα εμπορικά κέντρα στη Ρωσία

Η ισχυροποίηση των εμπορικών κέντρων αφορά την Μόσχα αλλά και την περιφέρεια και αναμένεται να συνεχιστεί ακάθεκτα τα επόμενα χρόνια. Ενίοτε λέγεται ότι, κάθε ημέρα ανοίγει ένα εμπορικό κέντρο στην Ρωσία. Οι τιμές των εμπορικών χώρων στην Ρωσία σήμερα είναι αρκετά υψηλές ιδιαίτερα στην Μόσχα.

Ως παράγοντες που έχουν συνδράμει στην εξέλιξη αυτή αναφέρονται η συγκέντρωση πληθυσμού, τα υψηλά εισοδήματα καθώς και οι υψηλές τιμές. Είναι γεγονός ότι κάποια αγαθά πωλούνται στη Ρωσία σε τιμές έως και διπλάσιες αυτών στην Ευρώπη, συνεπώς ακόμα και αν ένα αντίστοιχο ευρωπαϊκό κατάστημα έχει τον ίδιο αριθμό πελατών τα έσοδα ανά τετραγωνικό μέτρο θα ήταν χαμηλότερα. Επίσης, οι εξελίξεις αυτές σχετίζονται με το γεγονός ότι η Ρωσία είναι μια αναδυόμενη αγορά και δεν έχει διαμορφωθεί ακόμα, όπως οι αντίστοιχες ευρωπαϊκές όπου η αγορά είναι περισσότερο συγκεντρωμένη και οι μεγάλες εταιρείες ελέγχουν σημαντικό ποσοστό της. Ενδεικτικά αναφέρεται ότι μεγάλες εταιρείες λιανικής πώλησης, όπως ο όμιλος X5, στη Ρωσία ελέγχουν ποσοστό μόλις 5-6 τοις εκατό της αγοράς. Καθώς η αγορά «ωριμάζει» και πλησιάζει περισσότερο τα ευρωπαϊκά δεδομένα οι αποδόσεις αυτές αναμένεται να μειωθούν.

δ) Εξελίξεις στο χώρο του λιανικού εμπορίου το 2012

Η ανάπτυξη του λιανικού εμπορίου το 2012 κατανέμεται σε δύο περιόδους. Το πρώτο μισό του έτους ο ρυθμός ανάπτυξης ξεπέρασε αυτόν του προηγούμενου έτους για την ίδια περίοδο (7,3% έναντι 5,4%). Σε αυτό συντέιει η αύξηση του διαθέσιμου εισοδήματος, η τιμαριθμική αναπροσαρμογή των μισθών και συντάξεων, η συγκράτηση του πληθωρισμού κυρίως όμως η αύξηση των καταναλωτικών δανείων και η μείωση των αποταμιεύσεων.

Το 3^ο και 4^ο τρίμηνο του έτους η δυναμική αυτή αντιστρέφεται και παρατηρούμε επιβράδυνση στο 4,8% και 4,5% (έναντι 7,9% και 9% τα αντίστοιχα τρίμηνα πέρυσι). Συνολικά ο κύκλος εργασιών του λιανικού εμπορίου στο έτος αυξήθηκε κατά 5,9%. Την ίδια στιγμή το μερίδιο των τροφίμων επί του συνόλου των λιανικών πωλήσεων μειώθηκε στο 46,6% ενώ αντίστοιχα το μερίδιο των προϊόντων εκτός τροφίμων αυξήθηκε στο 53,4%.

Σύμφωνα με έρευνα της εταιρείας RBK research, η Ρωσική αγορά πέρασε πλέον οριστικά το στάδιο της ωρίμανσης, και στο μέλλον αναμένεται επιβράδυνση της ανάπτυξης και αύξηση του ανταγωνισμού. Αυτό αφορά ιδιαίτερα τους κλάδους των τροφίμων (συγκεκριμένα των εκπτώτικων καταστημάτων discount), των συσκευών οικιακής χρήσης και των ηλεκτρονικών.

ΜΕΡΙΔΙΑ ΒΑΣΙΚΩΝ ΠΡΟΪΟΝΤΩΝ ΕΠΙ ΤΟΥ ΣΥΝΟΛΟΥ ΤΩΝ ΛΙΑΝΙΑΚΩΝ ΠΩΛΗΣΕΩΝ

	2003	2004	2005	2006	2007	2008	2009	2010	2011	2012
Σύνολο Προϊόντων	100	100	100	100	100	100	100	100	100	100
Τρόφιμα, Ποτά, Προϊόντα καπνού	46,2	45,7	45,7	45,3	45,0	46,6	48,6	48,5	47,7	46,6
Κρέας	4,6	4,9	5,3	4,6	4,2	4,0	4,0	3,7	3,6	3,6
Προϊόντα κρέατος	4,6	4,5	4,6	4,3	4,1	3,8	3,9	3,9	4,0	4,0
Κονσέρβες κρέατος	0,5	0,4	0,5	0,4	0,3	0,4	0,4	0,4	0,4	0,4
Ψάρια & θαλασσινά	2,3	2,2	2,1	2,1	2,0	1,8	1,9	1,9	1,9	1,9
Βούτυρο	1,0	0,9	0,8	0,8	0,7	0,7	0,7	0,7	0,8	0,7
Φυτικά έλαια	0,9	0,8	0,7	0,6	0,7	0,9	0,8	0,8	0,7	0,6
Μαργαρίνη	0,3	0,2	0,2	0,2	0,2	0,2	0,2	0,2	0,2	0,2
Γάλα & κρέμες γάλακτος	2,1	2,0	1,9	2,0	2,0	2,1	1,9	1,9	2,1	2,0
Τυριά	1,5	1,4	1,4	1,3	1,3	1,2	1,2	1,0	1,0	1,0
Αυγά	0,9	0,9	0,9	0,8	0,8	0,7	0,7	0,7	0,6	0,6
Ζάχαρη	1,4	1,2	1,0	1,3	1,0	0,9	0,9	0,9	0,9	0,8
Προϊόντα Ζαχαροπλαστικής	2,9	2,9	2,7	2,8	2,8	2,8	3,0	3,0	3,0	3,0
Αλεύρι	0,5	0,6	0,5	0,5	0,5	0,5	0,5	0,4	0,4	0,4
Σίκαλη	0,6	0,5	0,5	0,5	0,5	0,5	0,5	0,5	0,6	0,5
Ζυμαρικά	0,6	0,6	0,5	0,5	0,5	0,5	0,6	0,5	0,5	0,5
Αρτος και Αρτοποιήματα	2,8	2,8	2,6	2,4	2,3	2,3	2,4	2,3	2,3	2,2
Πατάτες	0,6	0,5	0,6	0,6	0,5	0,6	0,5	0,5	0,5	0,4
Φρέσκα λαχανικά	1,6	1,2	1,3	1,3	1,4	1,4	1,3	1,6	1,6	1,4
Φρέσκα φρούτα	1,5	1,4	1,3	1,3	1,4	1,4	1,6	1,6	1,7	1,6
Τσαϊ	0,5	0,5	0,4	0,4	0,4	0,4	0,5	0,5	0,5	0,4
Αλκοολούχα ποτά και μπύρα	10,4	10,2	9,6	8,9	8,4	7,6	7,9	7,6	7,4	7,4
Προϊόντα καπνού	1,6	1,6	1,4	1,7	1,4	1,2	1,4	1,4	1,5	1,6
Προϊόντα εκτός τροφίμων	53,8	54,3	54,3	54,7	55,0	53,4	51,4	51,5	52,3	53,4
Υφάσματα	0,4	0,4	0,4	0,4	0,4	0,3	0,3	0,3	0,3	0,3
Παλτά, μπουφάν κλπ	10,6	9,8	9,6	9,0	7,9	7,2	7,4	7,2	6,9	6,9
Ενδύματα από γούνα	0,9	0,8	0,7	0,7	0,6	0,6	0,5	0,5	0,5	0,5
Κάλτσες	0,4	0,4	0,4	0,4	0,4	0,4	0,4	0,3	0,3	0,3
Δερμάτινα υποδήματα	4,9	4,4	3,8	3,7	3,3	3,0	2,9	2,6	2,5	2,5
Προϊόντα καθαρισμού και γυαλίσματος	0,5	0,5	0,5	0,5	0,5	0,5	0,5	0,5	0,5	0,5
Είδη προσωπικής υγιεινής	0,3	0,2	0,2	0,2	0,2	0,2	0,2	0,2	0,2	0,2
Καλλυντικά	1,5	1,4	1,5	1,4	1,4	1,4	1,6	1,6	1,6	1,6
Ωρολόγια	0,2	0,2	0,2	0,1	0,1	0,1	0,1	0,1	0,1	0,1
Ηλεκτρονικοί Υπολογιστές	0,4	0,5	0,5	0,6	0,6	0,6	0,5	0,6	0,6	0,6
Κινητά τηλέφωνα	0,6	0,6	0,6	0,7	0,7	0,7	0,6

Ηχοσυστήματα	0,4	0,3	0,3	0,3	0,2	0,2	0,2	0,2	0,2	0,1
Τηλεοράσεις	0,7	0,8	0,9	0,7	0,8	0,8	0,7	0,6	0,6	0,6
Μηχανήματα καταγραφής ήχου	0,1	0,1	0,1	0,1	0,1	0,1	0,1	0,1	0,1	0,1
Ψυγεία	0,8	0,9	0,8	0,8	0,7	0,7	0,5	0,5	0,5	0,5
Πλυντήρια	0,5	0,5	0,5	0,5	0,5	0,4	0,4	0,3	0,3	0,3
Ποδήλατα & μοτοποδήλατα	0,1	0,1	0,1	0,1	0,1	0,1	0,1	0,1	0,1	0,1
Μηχανάκια	0,1	0,1	0,1	0,1	0,1	0,1	0,04	0,04	0,03	0,04
Αυτοκίνητα	7,8	6,3	7,6	7,0	7,5	7,5	4,8	4,9	5,6	5,8
Βενζίνες	4,4	5,1	5,6	5,7	5,8	5,8	5,8	5,8	6,2	6,4
Έπιπλα οικίας	1,8	1,8	1,8	1,7	1,8	1,8	1,7	1,7	1,6	1,6
Χαλιά και τάπητες	0,3	0,2	0,2	0,2	0,2	0,2	0,2	0,2	0,2	0,2
Δομικά υλικά	1,7	1,7	1,8	2,0	2,1	2,2	2,0	1,9	1,9	2,0
Κοσμήματα από πολύτιμα μέταλλα	0,6	0,5	0,5	0,5	0,6	0,7	0,7	0,7	0,7	0,8
Φαρμακευτικά, ιατρικά και ορθοπεδικά προϊόντα	3,3	3,1	2,9	2,9	2,9	2,9	3,6	3,5	3,3	3,3
Βιβλία, εφημερίδες, περιοδικά	...	0,7	0,7	0,7	0,7	0,7	0,7	0,7	0,7	0,6

Η δομή των μεριδίων των διαφόρων κατηγοριών προϊόντων επί του συνολικού κύκλου εργασιών του λιανικού εμπορίου το 2012 παρέμεινε σχεδόν ίδια όπως και το προηγούμενο έτος. Το μεγαλύτερο μερίδιο συνεχίζουν να καταλαμβάνουν τα προϊόντα κρέατος, τα παλτά, μπουφάν, η βενζίνη, τα αυτοκίνητα, τα φαρμακευτικά, ιατρικά και ορθοπεδικά προϊόντα κλπ.

Τα αλκοολούχα προϊόντα συνεχίζουν να καταλαμβάνουν το μεγαλύτερο μερίδιο της κατηγορίας των τροφίμων και ποτών. Γενικά η ανάπτυξη της κατηγορίας των αλκοολούχων ποτών λαμβάνει χώρα προς όφελος τόσο της εγχώριας παραγωγής όσο και των εισαγωγών. Το 2012 καταναλώθηκαν ποτά συνολικής περιεκτικότητας 130,2 εκ. δεκάλιτρων καθαρού αλκοόλ (συμπεριλαμβανομένης της μύρας) το οποίο υπερβαίνει κατά 2,7% τον αντίστοιχο δείκτη του 2011. Η εν λόγω αύξηση αφορά γενικά όλες τις κατηγορίες αλκοολούχων προϊόντων εκτός των παραγόμενων από σταφύλι και άλλους καρπούς φρούτων καθώς και των ελαφρών αλκοολούχων ποτών, οι πωλήσεις των οποίων μειώθηκαν. Το μερίδιο της βότκας και των διαφόρων λικέρ κατέλαβε μερίδιο 50,3% συνολικά. Η πωλήσεις μύρας κα του κονιάκ αυξήθηκαν ελαφρά. Οι αφρόδεις οίνοι και η σαμπάνια παρέμειναν στα περισυνά επίπεδα. Κατά κεφαλή η κατανάλωση αλκοολούχων ποτών ανήλθε στα 9,1 λίτρα έναντι 8,9 λίτρα το 2011.

Για ακόμα μια χρονιά το μερίδιο των εισαγόμενων προϊόντων επί του συνολικού κύκλου εργασιών του λιανικού εμπορίου αυξήθηκε έναντι των εγχώριων προϊόντων. Κατά αυτό το τρόπο κατέστη δυνατή η κάλυψη της ζήτησης, η εξασφάλιση ικανοποιητικού ανταγωνισμού και η συγκράτηση των τιμών.

Όσον αφορά τις δραστηριοποιούμενες στο χώρο του λιανικού εμπορίου εμπορικές επιχειρήσεις, ο αριθμός αυτός υπολογίζεται (1.1.2012) στα 269,8 χιλιάδες με συνολικό αριθμό καταστημάτων 673 χιλιάδες συνολικής επιφάνειας 78,1 εκ. τ.μ, εκ των οποίων το 24% αφορά σουπερμαρκετ. Τα μερίδια των διαφόρων τύπων εμπορικών καταστημάτων (βλέπε παραπάνω) επί των συνολικών πωλήσεων λιανικής, σύμφωνα με το Ρωσικό Υπουργείο Οικονομικών έχουν ως εξής: μικρές εμπορικές επιχειρήσεις (κιόσκια, produkti, επιμέρους καταστήματα διαφόρων ειδών) 50% (2011: 50%), μεσαίες/μεγάλες (αλυσίδες καταστημάτων και σουπερμάρκετ) 40,2% και ελεύθερες αγορές 10,6% (2011: 11,5%). Η μείωση του μεριδίου των ανοιχτών αγορών συνδέεται με την πτώση της ανταγωνιστικότητάς τους και τη μείωση του αριθμού τους σε συνδυασμό με την ταυτόχρονη μετατροπή τους σε εμπορικά κέντρα. Ως εκ τούτου από 3,3 χιλιάδες ανοιχτές αγορές το 2011 παρέμειναν 2,8 χιλιάδες. Η μείωση της ανταγωνιστικότητας των ανοιχτών αγορών οφείλεται αφενός στις υψηλότερες τιμές τους και αφετέρου στην άνοδο της ποιότητας των προϊόντων τροφίμων στα εμπορικά κέντρα και σουπερμαρκετ. Γενικά στις ανοιχτές αγορές οι καταναλωτές ψωνίζουν το 9% των προϊόντων τροφίμων και το 13% των προϊόντων εκτός τροφίμων.

Όσον αφορά στις επενδύσεις στον τομέα των λιανικών πωλήσεων, αυτές ανήλθαν το 2012 σε 149,4 δις ρούβλια, το οποίο υπολείπεται κατά 7,6% του αντίστοιχου ποσού το 2011. Οι επενδύσεις προήλθαν κατά κύριο λόγο από ίδια κεφάλαια (70,7%). Οι επενδύσεις στον εν λόγω τομέα κάλυψαν το 1,4% των συνολικών επενδύσεων βασικού κεφαλαίου στην Ρωσία.

Ειδικοί και εκπρόσωποι ξένων αλυσίδων καταστημάτων λιανικής κάνουν λόγο για πτώση του ενδιαφέροντος εκ μέρους των ξένων επενδυτών, λόγω μείωσης του ρυθμού ανάπτυξης και αύξησης του ανταγωνισμού του τομέα. Ορισμένοι μάλιστα εκτιμούν ότι η αγορά πρακτικά έχει κλείσει για νέους «παίκτες». Το 2011 οι ξένες αλυσίδες κάλυψαν το 17% του συνολικού κύκλου εργασιών της λιανικής έναντι 19% του προηγούμενου χρόνου.

Συμπερασματικά εκτιμάται ότι και το 2013 ο τομέας των λιανικών πωλήσεων θα παραμείνει ένας από τους σταθερότερα αναπτυσσόμενους κλάδους της Ρωσικής οικονομίας αν ο ρυθμός ανάπτυξης αυτού θα σημειώσει επιβράδυνση. Παρά ταύτα θα παραμείνει μεγαλύτερος από ότι άλλες ανεπτυγμένες χώρες της Ευρώπης. Επίσης θα διατηρηθεί η τάση απόσυρσης των μη αποτελεσματικών μορφών καταστημάτων και αύξηση των εμπορικών αλυσίδων discount.

2) Μεταφορές

Το 2012 η δραστηριότητα στο κλάδο των μεταφορών στο σύνολό του σημείωσε και πάλι άνοδο με εξαίρεση την μεταφορά επιβατών με λεωφορείο και μέσω εσωτερικών υδάτινων διαδρομών. Σύμφωνα με προσωρινά δεδομένα της Ρωσική Στατιστικής Υπηρεσίας, ο συνολικός όγκος του διακινούμενου φορτίου με κάθε λογής μεταφορικό μέσο (εξαιρουμένων των αγωγών και των σιδηροδρόμων περιορισμένης χρήσης), ανήλθε στους 7.261,2 εκ. τόνους (2011: 7.067,4 εκ. τόνους από 6.581,9 εκ. τόνους το προηγούμενο έτος ενώ το συνολικό έργο έφτασε του 2600,8 δις τόνους/χιλιόμετρα (2011:2.492,8 δις. τόνους/χιλιόμετρα). Εξ αυτών οι εμπορικές μεταφορές με κάθε μεταφορικό μέσο εκτιμώνται στους 3.124,9 εκ. τόνους (2011: 3.058,8 εκ. τόνους και το έργο αυτών σε 2.480,4 δις. τόνοι/χιλιόμετρο (2011: 2.376,9 δις. τόνοι/χιλιόμετρο). Κατά είδος μεταφοράς παρατηρούμε αύξηση της μεταφοράς φορτίων μέσω σιδηροδρόμων κατά 2,4%, αεροπορικώς 1,6% και οδικώς 2,3%.

Όσον αφορά στα διακινηθέντα μέσω θαλάσσιων λιμένων της χώρας φορτία, ο όγκος αυτών αυξήθηκε το 2012 κατά 5,6% σε σχέση με πέρυσι φτάνοντας τους 565,6 εκ. τόνους (2011: 535,4 εκ. τόνους). Το μέγεθος του ξηρού φορτίου έφτασε τους 251,8 εκ. τόνους (2011: 234,4 εκ. τόνους) 13,9% εκ των οποίων ο άνθρακας 89,2 εκ. τόνοι, φορτία σε κοντέινερ 42,7 εκ. τόνοι, (2011: 39,4 εκ. τόνοι), σιδηρούχα μέταλλα 25,6 εκ. τόνοι, δημητριακά 24,0 εκ. τόνοι, λιπάσματα 10,4 εκ. τόνοι (2011: 12,5 εκ. τόνοι), ξυλεία 5,9 εκ. τόνοι (2011: 6,0 εκ. τόνοι), scrap metal 3,7 εκ. τόνοι (2011: 3,8 εκ. τόνοι). Όσον αφορά στα υγρά φορτία αυτά ανήλθαν συνολικά σε 313,8 εκ. τόνους (2011: 301,0 εκ. τόνους).

Όγκος των μεταφορών μέσω θαλάσσης μειώθηκε το 2012 κατά 0,7%.

Μελετώντας τα μερίδια του εμπορικού μεταφορικού έργου ανά μέσο διαπιστώνουμε την κυριαρχία του σιδηροδρόμου κατά 89,6%, έναντι 5,1% των οδικών μεταφορών, 3,1% της εσωτερικής ναυσιπλοΐας, και 1,9% της θαλάσσιας μεταφοράς.

ΜΕΡΙΔΙΑ ΕΜΠΟΡΙΚΟΥ ΜΕΤΑΦΟΡΙΚΟΥ ΕΡΓΟΥ

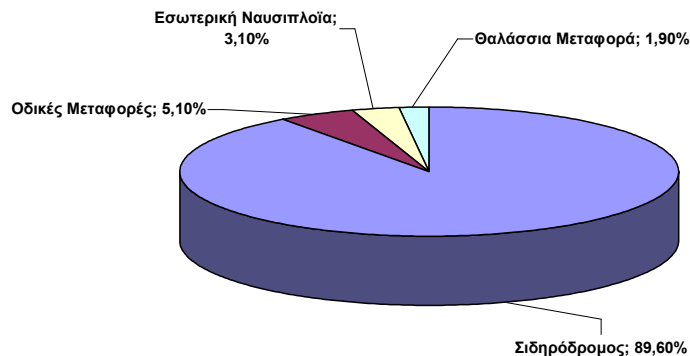

Όσον αφορά στις επιβατικές μεταφορές, προσωρινά δεδομένα της Ρωσικής Στατιστικής Υπηρεσίας δείχνουν αύξηση του έργου κατά 6,6% σε σχέση με το 2011 ήτοι 473,8 επιβάτες/χιλιόμετρα (2011: 443,9 επιβάτες/χιλιόμετρο).

Ανά κατηγορία μεταφορικού μέσου διαπιστώθηκε αύξηση κατά 17,3% στις αεροπορικές επιβατικές μεταφορές και 3,4% στο σιδηρόδρομο και μείωση κατά 8,3% στα μέσα ναυσιπλοΐας εσωτερικών υδάτων και 3% τις οδικές μεταφορές. Η αύξηση στις αεροπορικές μεταφορές ανάγεται στην ελαστική τιμολογιακή πολιτική, στην αύξηση των επιχειρηματικών ταξιδιών κλπ. Και το 2012 παρατηρείται μείωση των επιβατικών μεταφορών μέσω σιδηροδρόμου και λεωφορείου προς όφελος των αεροπορικών μεταφορών. Συνολικά τα μερίδια ανά τομέα διαμορφώθηκαν ως εξής:

ΜΕΡΙΔΙΑ ΕΠΙΒΑΤΙΚΟΥ ΜΕΤΑΦΟΡΙΚΟΥ ΕΡΓΟΥ

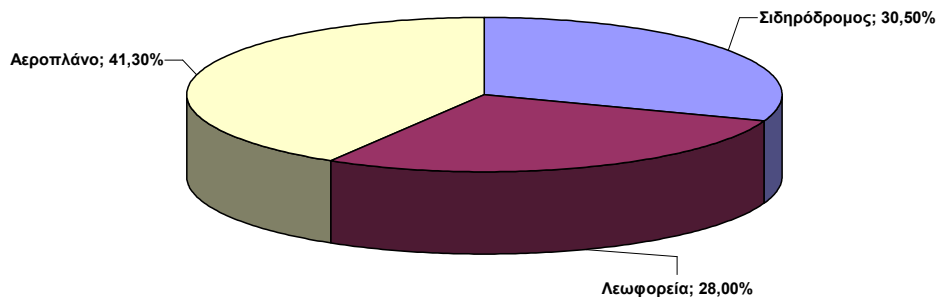

Οι συνολικές επενδύσεις στο κλάδο των μεταφορών ανήλθαν το 2012 στα 1,3 τρις ρούβλια (2011: 1 τρις ρούβλια) εκ των οποίων τα 390 δις προήλθαν από τον Ομοσπονδιακό προϋπολογισμό. Οι επενδύσεις στους σιδηροδρόμους ανήλθαν στα 400 δις ρούβλια.

Οδικές μεταφορές. Τα επίσημα στατιστικά στοιχεία αναδεικνύουν μία προβληματική κατάσταση σε ό,τι αφορά το οδικό δίκτυο της χώρας. Το 2005 υπήρχαν 897.000 χλμ. οδικού δικτύου ενώ το 1995 υπήρχαν 940.000 χλμ. Σημειώνεται μία ποιοτική μεταβολή καθώς σήμερα το 79% των δρόμων είναι ασφαλτοστρωμένοι από 77% το 1992. Ωστόσο, η κατάσταση είναι κατά πολύ κατώτερη εκείνης της δυτικής Ευρώπης με αποτέλεσμα να σημειώνονται 24 θάνατοι ανά 100.000 άτομα (συνολικά 34.000 νεκροί) εν συγκρίσει με 8 στην Γαλλία και 5 στο Ηνωμένο Βασίλειο, παρ' όλο που σε αυτές τις χώρες ο αριθμός των αυτοκινήτων είναι κατά πολύ μεγαλύτερος.

3) Τεχνολογίες της πληροφορίας

Το μέγεθος της σχετικής αγοράς σύμφωνα με προσωρινές εκτιμήσεις ανέρχεται στα 716 δις ρούβλια. Το 50,3% αφορά εξοπλισμό, 20,9% σε προγράμματα και 28,8% σε υπηρεσίες.

4) Τουρισμός

Σύμφωνα με στοιχεία του Παγκοσμίου Οργανισμού Τουρισμού, η Ρωσία κατέχει την 5^η θέση στον κόσμο όσον αφορά στην δαπάνη για διεθνείς τουριστικές υπηρεσίες, η οποία το 2012 έφτασε τα 42,8 δις \$Η.Π.Α. Σε σχέση με πέρυσι ανέβηκε κατά δύο θέσεις (2011: 32,9 δις \$Η.Π.Α.). Κύριοι τουριστικοί προορισμοί παραμένουν η Τουρκία, η Αίγυπτος, Κίνα, Ταϊλάνδη, Ισπανία, Γερμανία και ακολουθεί η χώρα μας στην 7^η θέση με 690.412 ρώσους τουρίστες.

Τα τελευταία έτη η εικόνα που παρουσίασαν οι αναχωρήσεις Ρώσων πολιτών προς το εξωτερικό παρουσιάζεται στο πίνακα που ακολουθεί:

ΑΝΑΧΩΡΗΣΕΙΣ ΡΩΣΩΝ ΤΟΥΡΙΣΤΩΝ ΠΡΟΣ ΠΛΕΟΝ ΔΗΜΟΦΙΛΕΙΣ ΠΡΟΟΡΙΣΜΟΥΣ[1]

ΧΩΡΕΣ	ΣΚΟΠΟΣ ΤΑΞΙΔΙΟΥ	2008	2009	2010	2011	2012	% ΜΕΤΑΒΟΛΗ	ΜΕΡΙΔΙΟ
ΑΥΣΤΡΙΑ	ΣΥΝΟΛΟ	188.895	172.802	222.418	289.236	320.537	11	0,7%
	ΤΟΥΡΙΣΜΟΣ	102.124	96.589	135.536	190.840	219.408	15	1,4%
	ΥΠΗΡΕΣΙΑΚΑ	23.920	16.934	17.880	20.014	17.422	-13	1,5%
ΒΟΥΛΓΑΡΙΑ	ΣΥΝΟΛΟ	254.235	246.960	332.015	405.689	469.122	16	1,0%
	ΤΟΥΡΙΣΜΟΣ	207.540	207.381	263.225	339.643	389.424	15	2,5%
	ΥΠΗΡΕΣΙΑΚΑ	6.023	4.567	4.022	3.280	2.800	-15	0,2%
Μ. ΒΡΕΤΑΝΙΑ	ΣΥΝΟΛΟ	230.024	217.965	241.610	289.675	295.708	2	0,6%
	ΤΟΥΡΙΣΜΟΣ	87.302	96.373	119.783	153.998	163.964	6	1,1%
	ΥΠΗΡΕΣΙΑΚΑ	43.413	29.511	27.756	28.078	23.858	-15	2,0%
ΟΥΓΓΑΡΙΑ	ΣΥΝΟΛΟ	53.408	42.140	48.543	62.309	51.686	-17	0,1%
	ΤΟΥΡΙΣΜΟΣ	31.161	27.027	31.721	43.905	33.423	-24	0,2%
	ΥΠΗΡΕΣΙΑΚΑ	6.499	4.455	4.097	3.907	3.103	-21	0,3%
ΓΕΡΜΑΝΙΑ	ΣΥΝΟΛΟ	971.478	887.891	1.002.038	1.325.452	1.385.363	5	2,9%
	ΤΟΥΡΙΣΜΟΣ	330.274	363.344	470.730	702.346	713.096	2	4,7%
	ΥΠΗΡΕΣΙΑΚΑ	161.209	107.260	104.636	111.056	98.609	-11	8,2%
ΕΛΛΑΔΑ	ΣΥΝΟΛΟ	418.840	353.900	484.715	710.304	834.355	17	1,7%
	ΤΟΥΡΙΣΜΟΣ	349.152	282.271	386.700	612.464	690.412	13	4,5%
	ΥΠΗΡΕΣΙΑΚΑ	5.523	3.874	3.031	3.597	3.652	2	0,3%
ΑΙΓΥΠΤΟΣ	ΣΥΝΟΛΟ	1.609.917	1.811.022	2.539.771	1.659.611	2.246.440	35	4,7%
	ΤΟΥΡΙΣΜΟΣ	1.426.742	1.615.398	2.198.320	1.452.813	1.906.637	31	12,4%
	ΥΠΗΡΕΣΙΑΚΑ	5.554	6.155	6.999	6.234	3.023	-52	0,3%
ΙΣΡΑΗΛ	ΣΥΝΟΛΟ	215.402	226.414	283.140	335.933	339.029	1	0,7%
	ΤΟΥΡΙΣΜΟΣ	98.708	134.684	184.776	225.976	219.019	-3	1,4%
	ΥΠΗΡΕΣΙΑΚΑ	5.908	3.675	5.095	5.934	6.484	9	0,5%
ΙΟΡΔΑΝΙΑ	ΣΥΝΟΛΟ	23.884	14.139	17.378	25.067	28.520	14	0,1%
	ΤΟΥΡΙΣΜΟΣ	16.413	10.073	10.204	8.555	11.275	32	0,1%
	ΥΠΗΡΕΣΙΑΚΑ	1.199	651	638	1.349	672	-50	0,1%
ΙΣΠΑΝΙΑ	ΣΥΝΟΛΟ	452.733	369.816	517.748	785.866	990.637	26	2,1%
	ΤΟΥΡΙΣΜΟΣ	365.436	296.278	411.438	645.303	792.084	23	5,2%
	ΥΠΗΡΕΣΙΑΚΑ	13.960	8.575	8.793	10.910	10.361	-5	0,9%
ΙΤΑΛΙΑ	ΣΥΝΟΛΟ	547.801	448.600	583.308	734.210	794.323	8	1,7%
	ΤΟΥΡΙΣΜΟΣ	398.067	336.111	451.452	571.603	570.764	0	3,7%
	ΥΠΗΡΕΣΙΑΚΑ	37.527	23.617	21.254	21.338	17.333	-19	1,4%
ΚΑΝΑΔΑΣ	ΣΥΝΟΛΟ	22.721	9.183	11.102	11.311	14.776	31	0,0%
	ΤΟΥΡΙΣΜΟΣ	6.724	3.819	4.898	5.494	7.450	36	0,0%
	ΥΠΗΡΕΣΙΑΚΑ	2.556	415	760	323	420	30	0,0%
ΚΥΠΡΟΣ	ΣΥΝΟΛΟ	208.038	186.134	272.956	380.231	477.106	25	1,0%
	ΤΟΥΡΙΣΜΟΣ	172.352	155.136	234.312	323.631	404.741	25	2,6%
	ΥΠΗΡΕΣΙΑΚΑ	4.622	3.167	3.504	3.671	2.963	-19	0,2%
ΚΙΝΑ	ΣΥΝΟΛΟ	3.167.219	1.679.209	2.283.913	2.432.615	2.312.199	-5	4,8%
	ΤΟΥΡΙΣΜΟΣ	2.059.326	999.202	1.440.364	1.502.344	1.328.850	-12	8,7%
	ΥΠΗΡΕΣΙΑΚΑ	527.405	286.322	353.110	365.688	339.817	-7	28,4%
ΚΟΡΕΑ	ΣΥΝΟΛΟ	124.716	133.742	151.433	161.893	187.536	16	0,4%
	ΤΟΥΡΙΣΜΟΣ	49.414	58.704	74.233	74.960	92.417	23	0,6%
	ΥΠΗΡΕΣΙΑΚΑ	17.584	18.432	19.735	22.825	25.122	10	2,1%
ΚΟΥΒΑ	ΣΥΝΟΛΟ	28.319	28.000	46.508	67.812	74.972	11	0,2%

	ΤΟΥΡΙΣΜΟΣ	22.212	21.675	37.796	57.008	62.162	9	0,4%
	ΥΠΗΡΕΣΙΑΚΑ	1.461	969	946	706	1.209	71	0,1%
ΛΕΤΟΝΙΑ	ΣΥΝΟΛΟ	209.632	206.121	248.063	325.839	371.351	14	0,8%
	ΤΟΥΡΙΣΜΟΣ	46.333	48.671	72.644	89.645	92.185	3	0,6%
	ΥΠΗΡΕΣΙΑΚΑ	35.264	27.941	36.534	26.062	14.443	-45	1,2%
ΛΙΘΟΥΑΝΙΑ	ΣΥΝΟΛΟ	744.534	658.248	713.928	755.926	910.511	20	1,9%
	ΤΟΥΡΙΣΜΟΣ	77.787	44.200	58.142	47.192	33.458	-29	0,2%
	ΥΠΗΡΕΣΙΑΚΑ	42.870	28.654	41.003	44.113	17.067	-61	1,4%
ΜΑΛΤΑ	ΣΥΝΟΛΟ	22.543	14.505	20.487	22.618	24.617	9	0,1%
	ΤΟΥΡΙΣΜΟΣ	18.840	12.444	17.929	20.131	21.847	9	0,1%
	ΥΠΗΡΕΣΙΑΚΑ	402	305	285	256	180	-30	0,0%
ΟΛΛΑΝΔΙΑ	ΣΥΝΟΛΟ	114.498	117.636	146.447	161.712	162.484	0	0,3%
	ΤΟΥΡΙΣΜΟΣ	48.630	56.013	72.774	89.496	93.208	4	0,6%
	ΥΠΗΡΕΣΙΑΚΑ	27.121	21.442	22.636	19.636	16.021	-18	1,3%
ΝΟΡΒΗΓΙΑ	ΣΥΝΟΛΟ	79.243	74.209	90.714	126.435	154.272	22	0,3%
	ΤΟΥΡΙΣΜΟΣ	20.707	14.015	12.805	25.581	30.703	20	0,2%
	ΥΠΗΡΕΣΙΑΚΑ	19.784	17.096	20.872	22.894	16.779	-27	1,4%
Η.Α.Ε	ΣΥΝΟΛΟ	290.577	264.540	341.101	457.736	649.428	42	1,4%
	ΤΟΥΡΙΣΜΟΣ	228.102	214.343	286.856	394.581	549.382	39	3,6%
	ΥΠΗΡΕΣΙΑΚΑ	11.091	9.025	10.761	10.182	10.248	1	0,9%
ΠΟΛΩΝΙΑ	ΣΥΝΟΛΟ	399.535	349.462	456.511	684.428	1.014.622	48	2,1%
	ΤΟΥΡΙΣΜΟΣ	45.681	37.984	43.018	48.895	48.855	0	0,3%
	ΥΠΗΡΕΣΙΑΚΑ	28.167	18.247	17.671	20.967	18.668	-11	1,6%
ΡΟΥΜΑΝΙΑ	ΣΥΝΟΛΟ	11.258	5.761	5.960	6.165	7.486	21	0,0%
	ΤΟΥΡΙΣΜΟΣ	3.694	2.281	2.018	1.533	2.464	61	0,0%
	ΥΠΗΡΕΣΙΑΚΑ	1.863	758	677	703	736	5	0,1%
ΣΛΟΒΑΚΙΑ	ΣΥΝΟΛΟ	5.592	4.494	1.850	5.971	12.547	110	0,0%
	ΤΟΥΡΙΣΜΟΣ	3.187	2.639	755	1.556	2.645	70	0,0%
	ΥΠΗΡΕΣΙΑΚΑ	538	596	220	441	644	46	0,1%
Η.Π.Α	ΣΥΝΟΛΟ	172.060	181.032	206.081	242.098	276.354	14	0,6%
	ΤΟΥΡΙΣΜΟΣ	56.192	72.419	85.829	112.213	134.536	20	0,9%
	ΥΠΗΡΕΣΙΑΚΑ	30.372	19.604	19.804	19.372	17.050	-12	1,4%
ΤΑΪΛΑΝΔΗ	ΣΥΝΟΛΟ	300.610	265.701	527.174	917.848	1.112.253	21	2,3%
	ΤΟΥΡΙΣΜΟΣ	258.765	233.113	264.046	780.234	885.113	13	5,8%
	ΥΠΗΡΕΣΙΑΚΑ	7.115	2.237	2.438	2.352	14.396	512	1,2%
ΤΙΝΗΣΙΑ	ΣΥΝΟΛΟ	161.968	130.802	190.659	153.694	226.193	47	0,5%
	ΤΟΥΡΙΣΜΟΣ	149.001	123.157	180.080	145.359	207.545	43	1,4%
	ΥΠΗΡΕΣΙΑΚΑ	842	504	670	254	251	-1	0,0%
ΤΟΥΡΚΙΑ	ΣΥΝΟΛΟ	2.717.742	2.444.476	3.011.678	3.260.138	3.334.727	2	7,0%
	ΤΟΥΡΙΣΜΟΣ	2.212.792	1.964.949	2.367.560	2.681.662	2.516.136	-6	16,4%
	ΥΠΗΡΕΣΙΑΚΑ	62.690	31.056	37.065	33.461	22.926	-31	1,9%
ΦΙΝΛΑΝΔΙΑ	ΣΥΝΟΛΟ	3.182.194	2.965.756	3.388.712	4.416.283	5.118.780	16	10,7%
	ΤΟΥΡΙΣΜΟΣ	666.892	556.311	709.009	912.105	512.547	-44	3,3%
	ΥΠΗΡΕΣΙΑΚΑ	236.797	170.859	160.676	210.622	109.718	-48	9,2%
ΓΑΛΛΙΑ	ΣΥΝΟΛΟ	373.394	317.604	348.284	410.574	457.083	11	1,0%
	ΤΟΥΡΙΣΜΟΣ	229.234	200.087	222.718	267.167	299.313	12	2,0%
	ΥΠΗΡΕΣΙΑΚΑ	52.111	35.668	33.250	35.102	29.768	-15	2,5%
ΚΡΟΑΤΙΑ	ΣΥΝΟΛΟ	140.017	92.923	119.638	135.144	134.518	0	0,3%
	ΤΟΥΡΙΣΜΟΣ	119.349	75.412	99.198	106.447	108.715	2	0,7%
	ΥΠΗΡΕΣΙΑΚΑ	2.754	1.661	1.462	2.139	2.110	-1	0,2%

ΤΣΕΧΙΑ	ΣΥΝΟΛΟ	304.230	291.737	376.648	462.092	505.163	9	1,1%
	ΤΟΥΡΙΣΜΟΣ	226.988	213.916	267.494	367.461	379.723	3	2,5%
	ΥΠΗΡΕΣΙΑΚΑ	20.685	15.084	16.854	13.473	11.223	-17	0,9%
ΕΛΒΕΤΙΑ	ΣΥΝΟΛΟ	172.974	191.701	203.907	231.714	265.747	15	0,6%
	ΤΟΥΡΙΣΜΟΣ	82.968	106.350	121.338	148.694	177.508	19	1,2%
	ΥΠΗΡΕΣΙΑΚΑ	30.136	22.291	22.216	20.592	18.662	-9	1,6%
ΣΟΥΗΔΙΑ	ΣΥΝΟΛΟ	54.420	46.346	53.437	83.673	64.055	-23	0,1%
	ΤΟΥΡΙΣΜΟΣ	20.847	19.524	25.323	50.359	28.978	-42	0,2%
	ΥΠΗΡΕΣΙΑΚΑ	10.956	7.395	6.861	7.870	6.115	-22	0,5%
ΕΣΘΟΝΙΑ	ΣΥΝΟΛΟ	1.494.636	1.611.695	1.495.247	1.678.374	1.825.923	9	3,8%
	ΤΟΥΡΙΣΜΟΣ	76.760	8.206	11.509	25.079	30.337	21	0,2%
	ΥΠΗΡΕΣΙΑΚΑ	41.599	28.474	25.267	26.016	5.357	-79	0,4%
ΙΑΠΩΝΙΑ	ΣΥΝΟΛΟ	139.215	86.317	87.129	67.563	79.099	17	0,2%
	ΤΟΥΡΙΣΜΟΣ	31.857	23.894	26.124	13.096	24.778	89	0,2%
	ΥΠΗΡΕΣΙΑΚΑ	14.424	8.286	9.733	7.357	8.049	9	0,7%
ΣΥΝΟΛΟ ΡΩΣΩΝ ΤΑΞΙΔΙΩΤΩΝ ΠΡΟΣ ΟΛΕΣ ΤΙΣ ΧΩΡΕΣ	ΣΥΝΟΛΟ	36.537.521	34.276.264	39.323.033	43.725.777	47.812.920	9	100,0%
	ΤΟΥΡΙΣΜΟΣ	11.313.697	9.542.107	12.605.053	14.495.894	15.332.136	6	100,0%
	ΥΠΗΡΕΣΙΑΚΑ	1.967.736	1.294.439	1.344.361	1.433.340	1.195.475	-17	100,0%

^[1] Πηγή: Ομοσπονδιακή Υπηρεσία Τουρισμού www.russiatourism.ru

Ειδικοί του κλάδου, με πρόσβαση σε παραπάνω πηγές υπολογίζουν ότι το 2012 ο αριθμός των τουριστών που επισκέφθηκαν την χώρα μας από την Ρωσία πλησίασε το 1 εκ. Δημοφιλέστεροι προορισμοί στην Ελλάδα είναι η Κρήτη, η Ρόδος, η Χαλκιδική, ενώ προστίθενται σιγά σιγά και η Ζάκυνθος, Κέρκυρα, Σαντορίνη κ.α.

5) Χρηματοπιστωτικός Τομέας

α) Θεσμικοί Παράγοντες του Χρηματοπιστωτικού Τομέα

Η θεσμική δομή του χρηματοπιστωτικού τομέα συμπεριλαμβάνει 956 πιστωτικά ιδρύματα, 469 ασφαλιστικούς οργανισμούς, 1550 επενδυτικές εταιρείες, 138 μη κρατικά συνταξιοδοτικά ταμεία. Το 2012 τα ποσοστά των ιδίων κεφαλαίων κάθε μίας εξ' αυτών των κατηγοριών προς το ΑΕΠ της χώρας ήταν 9,8% (6.112,9 δις ρούβλια), 0,3%, 0,8% και 2,4%.

Τραπεζικός Τομέας

Ο τραπεζικός τομέας της Ρωσίας αντιμετωπίζει ιστορικά τα εξής προβλήματα: **α) Έλλειψη μακροπρόθεσμων υποχρεώσεων (κεφαλαίων)**, λόγω της μη εμπιστοσύνης των εγχώριων παραγόντων στην Ρωσική οικονομία και την μαζική εξαγωγή κεφαλαίων στο εξωτερικό καθώς και τους αδύναμους θεσμικούς επενδυτές (ασφαλιστικές εταιρείες, συνταξιοδοτικά ταμεία), **β) την εξάρτηση από εξωτερικές πηγές μακροπρόθεσμων κεφαλαίων** - το εξωτερικό χρέος του ιδιωτικού τομέα υπολογίζεται στο 32% περίπου του ΑΕΠ, εκ του οποίου το 20% αφορά στις τράπεζες, **γ) χαμηλή κεφαλαιοποίηση** - 10,5% του ΑΕΠ, **δ) πολυδιάσπαση και συγκέντρωση του τραπεζικού κεφαλαίου και των υπηρεσιών** στην Μόσχα και την Αγ. Πετρούπολη, **ε) εξάρτηση από τις διεθνείς τιμές των πρώτων υλών**, η οποία οδηγεί στην συγκέντρωση των κινδύνων του Ρωσικού τραπεζικού συστήματος. Από το 2008-09 και μετά η εμπιστοσύνη στο Ρωσικό τραπεζικό σύστημα ενισχύεται σταθερά. Στο παρελθόν η μαζική απόσυρση καταθέσεων προκαλούσε ισχυρές αναταράξεις. Η αποτελεσματικότητα της Υπηρεσίας Ασφάλισης Καταθέσεων και η θέση σαφής προτεραιότητας εκ μέρους της κυβέρνησης για στήριξη του κλάδου επέτρεψε την ανάκτηση της εμπιστοσύνης των καταθετών και την άνευ προηγουμένου εισροή καταθέσεων το 2010. **Η κυριαρχία τέλος των κρατικών τραπεζών** συνιστά επίσης ένα ακόμα αρνητικό στοιχείο. Η Sberbank, VTB, Rosselkhozbank και Gazprombank διαχειρίζονται περί του 50% των συνολικών τραπεζικών κεφαλαίων. Αυτό αυξάνει την εξάρτηση της εθνικής οικονομίας από τον κρατικό τραπεζικό τομέα και τείνει στην συγκέντρωση του κινδύνου.

Από το 1991 και μέχρι σήμερα το τραπεζικό σύστημα της Ρωσίας διαιρείται σε 4 μεγάλες κατηγορίες: α) Τις «κρατικές» τράπεζες (πάνω από 50% ιδιοκτησία του κράτους), τις μεγάλες ιδιωτικές τράπεζες κυρίως της Μόσχας,

τις ξένες θυγατρικές και τις μικρομεσαίες ιδιωτικές τράπεζες της Μόσχας και της περιφέρειας.. Αναλυτικότερη εικόνα παρουσιάζεται στον πίνακα που ακολουθεί:

Κατηγορία τραπεζικού ιδρύματος	Αριθμός τραπεζικών ιδρυμάτων		Μερίδιο επί του συνόλου του ενεργητικού του τραπεζικού τομέα		Μερίδιο επί του συνόλου των ιδίων κεφαλαίων του τραπεζικού τομέα	
	1.01.2012	1.01.2013	1.01.2012	1.01.2013	1.01.2012	1.01.2013
«Κρατικές» Τράπεζες	26	25	50,2%	50,4%	50,8%	48,2%
Σύνολο τραπεζών υπό τον έλεγχο ξένου κεφαλαίου	108	112	16,9%	17,8%	17,6%	19,2%
Εξ αυτών τελούν υπό την επιρροή Ρώσων υπηκόων	21	25	4,2%	5,9%	3,9%	5,4%
Μεγάλες ιδιωτικές τράπεζες	132	128	27,5%	26,6%	24,9%	26,1%
Μικρομεσαίες τράπεζες της περιφέρειας της Μόσχας	301	291	2,5%	2,4%	3,4%	3,3%
Μικρομεσαίες τράπεζες της περιφέρειας	355	341	2,5%	2,4%	3,1%	3,0%
Μη τραπεζικά δανειοδοτικά ιδρύματα	56	59	0,4%	0,3%	0,2%	0,2%
Σύνολο	978	956	100%	100%	100%	100%

Η συγκέντρωση του Ρωσικού τραπεζικού συστήματος παραμένει υψηλή τόσο όσον αφορά τον αριθμό αυτών όσο και όσον αφορά το κεφάλαιο. Η πλειονότητα αυτών είναι καταχωρημένες στο ευρωπαϊκό τμήμα της χώρας και πλέον του 50% αυτών στην ίδια την πρωτεύουσα, ένα μικρό μέρος συνιστούν οι τράπεζες της περιφέρειας στο Ανατολικό τμήμα και ακόμα λιγότερες είναι αυτές που βρίσκονται στην Άπω Ανατολή. Ο αριθμός των τελευταίων μειώνεται τα τελευταία 3 χρόνια.

Απόδειξη της τάσης αυτής το γεγονός ότι την 1.1.2013 ο αριθμός των δραστηριοποιούμενων στην Ρωσία τραπεζών μειώθηκε στις 956 από 978 που ήταν πέρυσι την 1.1.2012. Το ίδιο ισχύει και όσον αφορά τις τράπεζες της περιφέρειας, όπου και εκεί ο αριθμός τους μειώθηκε από 466 στις 450. Αντίθετα οι τράπεζες υπό τον έλεγχο ξένου κεφαλαίου αυξήθηκαν και μαζί αυξήθηκε και το μερίδιό τους επί του συνόλου του ενεργητικού του τραπεζικού τομέα. 17 εξ αυτών ανήκουν στις 50 μεγαλύτερες τράπεζες της Ρωσίας.

Την ίδια στιγμή το μερίδιο των 200 μεγαλύτερων τραπεζών στο σύνολο του ενεργητικού του τραπεζικού τομέα σημείωσε ελαφριά άνοδο φτάνοντας το 94,3% (2011: 94,1%), ενώ στις 5 μεγαλύτερες εξ' αυτών αναλογεί το 50,3% (2011: 50%). Ανάλογη είναι και εικόνα όσον αφορά στα ίδια κεφάλαια και απόλυτα χαρακτηριστική όσον αφορά στις καταθέσεις, όπου για παράδειγμα μόνο στην τράπεζα Sberbank (οποία τελεί υπό κρατικό έλεγχο) αναλογεί το 45,7%.

Σημειώνεται ότι, η μείωση του αριθμού των τραπεζικών ιδρυμάτων αποτελεί σταθερή τάση τα τελευταία 5 χρόνια η οποία συνάδει με την πολιτική της Ρωσικής Κ.Τ., που επιδιώκει την βελτίωση της αποτελεσματικότητας, της διαφάνειας και της βιωσιμότητας τους εθνικού τραπεζικού συστήματος. Από το 2011 τα υποχρεωτικά κεφαλαιακά διαθέσιμα για τις νεοϊδρύνόμενες τράπεζες αυξήθηκαν στα 180 εκ. ρούβλια. Το κριτήριο αυτό ικανοποιούν περί το 60% των δραστηριοποιούμενων ήδη τραπεζών. Από το 2015 και μετά η υποχρέωση αυτή θα ανέλθει στα 300 εκ. ρούβλια. Ως εκ τούτου οι μικρές περιφερειακές τράπεζες φθίνουν, την θέση των οποίων παίρνουν σιγά σιγά τα περιφερειακά παραρτήματα των 30 μεγαλύτερων τραπεζών.

Το 2012 το ενεργητικό του τραπεζικού κλάδου ανήλθε στα 49.509,6 δις ρούβλια, αυξανόμενο με χαμηλότερο ρυθμό 18,9% έναντι του προηγούμενου έτους (2011: 23,1%), γεγονός που συνάδει με την επιβράδυνση της αύξησης του ΑΕΠ της Ρωσίας γενικότερα.

Το 2012 η ανάγκη των τραπεζών για ρευστότητα οδήγησε σε άνοδο των επιτοκίων των προθεσμιακών καταθέσεων στο 6,5% και 5,3% το έτος για φυσικά και νομικά πρόσωπα αντίστοιχα. Κατ' αυτό το τρόπο οι

καταθέσεις των φυσικών προσώπων αυξήθηκαν στα 14.251 δις ρούβλια (28,8% του παθητικού) και των νομικών 15.144,2 δις ρούβλια (30,6% του παθητικού).

Αντίστοιχα αυξήθηκε και το επιτόκιο των ετήσιων δανείων προς φυσικά και νομικά πρόσωπα (εκτός χρηματοπιστωτικών οργανισμών) στο 24,5% και 9,1% αντίστοιχα. Ο όγκος των δοθέντων εκ μέρους των τραπεζών δανείων προς φυσικά πρόσωπα και νομικά (εκτός χρηματοπιστωτικών οργανισμών) ανήλθε στα 7.737,1 δις ρούβλια και 19.971,4 δις ρούβλια, αυξανόμενα κατά 39,4% και 12,7% αντίστοιχα. Συνολικά τα δάνεια αυτά ανέρχονται σε 27.708,5 δις ρούβλια και αντιστοιχούν στο 44,3% του ΑΕΠ (2011: 41,7%).

Ο μέσος όρος του spread μεταξύ επιτοκίου καταθέσεων και δανείων όλων των δυνατών προθεσμιών προς φυσικά και νομικά πρόσωπα ανήλθε στο 12,6% και 5,7% αντίστοιχα.

Αναλύοντας τα δάνεια κατά κατηγορίες οικονομικής δραστηριότητας, βλέπουμε ότι το μεγαλύτερο μέρος αφορά δάνεια προς επιχειρήσεις χονδρικού και λιανικού εμπορίου (21,3%) και μεταποιητικές επιχειρήσεις (19,8%), ακολουθεί ο κατασκευαστικός κλάδος, ο κλάδος των μεταφορών και επικοινωνιών, της διαχείρισης ακινήτων, της παραγωγής και διανομής ενέργειας, της αγροτικής παραγωγής, και της εξόρυξης ορυκτών.

Όσον αφορά στα δάνεια προς φυσικά πρόσωπα, αξίζει να επισυμανθεί η σημαντική αύξηση των ενυπόθηκων δανείων κατά 34% το 2012, τα οποία φτάσαν στο ύψος των 1.982,4 δις ρουβλίων καλύπτοντας το 25,6% επί του συνόλου των δανείων προς φυσικά πρόσωπα.

Γενικά το 2012 το καθαρό κέρδος του τραπεζικού τομέα ανήλθε σε επίπεδα ρεκόρ 1.011,9 δις ρούβλια (2011: 848,2 δις ρούβλια). Λαμβανομένης υπόψη της αύξησης γενικά του δανεισμού το 2012, οι δείκτες ποιότητας του σχετικού χαρτοφυλακίου των τραπεζών παρουσίασαν θετική εικόνα. Αν και συνολικά ο όγκος των εκπρόθεσμων δανείων αυξήθηκε στα 1.257,4 δις ρούβλια το μερίδιο αυτού επί του συνόλου των προσφερομένων δανείων μειώθηκε από 3,9% στο 3,7% και αυτό αφορά σε όλες τις κατηγορίες τραπεζών. Το 2012 οι τράπεζες διατήρησαν ικανό απόθεμα για την πλήρη κάλυψη των σχετικών κινδύνων.

Η στρατηγική ανάπτυξης του Ρωσικού τραπεζικού συστήματος. Στις αρχές του 2011 η Κ.Τ. της Ρωσίας υιοθέτησε την Νέα Στρατηγική Ανάπτυξης 2015, η οποία είναι άμεσα συνυφασμένη με την ιδέα, όπως η Μόσχα καταστεί διεθνές χρηματοπιστωτικό κέντρο. Το τραπεζικό σύστημα ως αναπόσπαστο τμήμα του σχεδίου αυτού οφείλει να βελτιώσει την αποτελεσματικότητά του και να συρρικνωθεί σε μέγεθος. Η στρατηγική προβλέπει επίσης την βελτίωση του νομικού πλαισίου που ρυθμίζει τον κλάδο και την ιδιωτικοποίηση του 50% -1 των μετοχών των κρατικών τραπεζών έως το 2015. Το χαρτοφυλάκιο επιδιώκεται όπως φτάσει το 90% του ΑΕΠ. Στο πλαίσιο της δημιουργίας του ως άνω Διεθνούς Χρηματοπιστωτικού Κέντρου υλοποιούνται επίσης η συγχώνευση των δύο εθνικών χρηματιστηρίων RTS και MICE, η δημιουργία κεντρικού αποθετηρίου αξιών και η συγχώνευση της Ομοσπονδιακής Υπηρεσίας Χρηματοπιστωτικών Αγορών με την Ομοσπονδιακή Υπηρεσία Χρηματοπιστωτικής Επίβλεψης.

Η επικείμενη προσχώρηση της Ρωσίας στον ΠΟΕ δεν δίνει το δικαίωμα ίδρυσης παραρτημάτων ξένων τραπεζών στην Ρωσία αλλά αυξάνει το μερίδιο τους στο συνολικό κεφάλαιο του κλάδου έως και 57,5% έναντι 15% που είναι σήμερα. Κατά συνέπεια ξένη τράπεζα στην Ρωσία μπορεί να δραστηριοποιηθεί είτε μέσω σύστασης εγχώριου νομικού προσώπου είτε μέσω ίδρυσης Γραφείου αντιπροσωπείας.

Ασφαλιστικός τομέας

Σύμφωνα με στοιχεία της Ομοσπονδιακής Υπηρεσίας Χρηματοπιστωτικών Οργανισμών²⁵, το 2012 ο αριθμός των καταχωρημένων στον Ενιαίο Κρατικό Μητρώο Ασφαλιστικών Εταιρειών²⁶ μειώθηκε κατά 110 στις 469 συνολικά εταιρείες. Συνολικά το ύψος των ασφαλιστρών του τομέα αυξήθηκε κατά 21,0% φτάνοντας τα 809,1 δις ρούβλια και οι δαπάνες για κάλυψη ασφαλιστικών περιπτώσεων 369,4 δις ρούβλια αυξανόμενες επίσης κατά 21,0%. Οι ρυθμοί αυτοί αύξησης είναι οι μεγαλύτεροι των τελευταίων ετών. Η σχέση μεταξύ του ύψους των ασφαλιστρών και των δαπανών ανήλθε στο 45,7%. Η δαπάνη για εθελοντική ασφάλιση αυξήθηκε κατά 18,2% σε σχέση με πέρυσι όμως το μερίδιό της επί του συνόλου των εσόδων του τομέα μειώθηκε στο 81,5% από 83,3%, λόγω αύξησης του μεριδίου της υποχρεωτικής ασφάλισης, συγκεκριμένα των αυτοκινήτων.

25 Федеральная Служба по финансовым рынкам ФСФР <http://www.fcs.m.ru>

26 Единый Государственный Реестр Субъектов Страхового Дела
http://www.fcs.m.ru/ru/contributors/insurance_industry/sub_ins_business/

Επενδυτικές εταιρείες²⁷

Το 2012 ο συνολικός αριθμός των επενδυτικών εταιρειών αυξήθηκε κατά 80 στι 1550 συνολικά. Την μεγαλύτερη αύξηση κατά 52 κατέγραψαν οι εταιρείες ακινήτων ενώ μείωση κατά 7 είχαν οι εταιρείες επενδύσεων χαρτοφυλακίου ανοικτού τύπου. Το συνολικό ενεργητικό του τομέα έφτασε τα 513,8 δις ρούβλια. Την μεγαλύτερη αύξηση στο ενεργητικό τους είχαν οι εταιρείες ακινήτων και ενοικίου. Γενικά το μεγαλύτερο μερίδιο επί του συνόλου του ενεργητικού του τομέα έχουν οι εταιρείες επενδύσεων κλειστού τύπου 80,1%.

Μη κρατικά συνταξιοδοτικά ταμεία

Ο αριθμός των μη κρατικών συνταξιοδοτικών ταμείων μειώθηκε το 2012 κατά 8 φτάνοντας συνολικά τα 138. Ο συνολικός όγκος των ιδίων κεφαλαίων τους αυξήθηκε κατά 22,5% και έφτασε τα 1.470,9 δις ρούβλια. Το ύψος της μέσης μηνιαίας σύνταξης των μη κρατικών συνταξιοδοτικών ταμείων αυξήθηκε το 2012 κατά 11,0% φτάνοντας τα 1.968,6 ρούβλια και υπολείπεται κατά 4,7 φορές αυτών του κρατικού συστήματος συνταξιοδότησης. Τα διαθέσιμα κεφάλαια επενδύονται κατά κύριο λόγο στο τραπεζικό τομέα και μόλις 1,1% επενδύεται σε χρεόγραφα του εξωτερικού.

β) Αγορές

Χρηματιστήριο

Η άνοδος των χρηματιστηρίων διεθνώς και οι υψηλές τιμές στο πετρελαίου στήριξαν το 2012 την Ρωσική αγορά και το ρούβλι. Αναλυτικότερα: Το 1^ο τρίμηνο του υπό εξέταση έτους το χρηματιστήριο σημείωσε ραγδαία άνοδο, παρακολουθώντας την άνοδο των τιμών του πετρελαίου διεθνώς, λόγω του εμπάργκο έναντι του Ιράν εκ μέρους των Η.Π.Α. και Ε.Ε. και των φόβων για ενδεχόμενο ένοπλης σύρραξης. Αμέσωςμετά παρατηρείται κάθετη πτώση, που συμπίπτει με την επιβράδυνση της διεθνούς οικονομίας αλλά κυρίως της απόφασης των χωρών ΟΠΕΚ για αύξηση της παραγωγής πετρελαίου και των ειδήσεων εκ μέρους των Η.Π.Α. για αύξηση των αποθεμάτων τους. Τέλος η επικράτηση του Ομπάμα στις αμερικανικές εκλογές, η αποδοχή από το γερμανικό κοινοβούλιο του πακέτου βοήθειας προς την Ελλάδα και η πτώση του πληθωρισμού στην Ευρωζώνη έδωσαν και πάλι ανοδική ώθηση στην αγορά.

Συνολικά ο δείκτης MMBE και PTC σημείωσαν άνοδο κατά 5,2% και 10,5% αντίστοιχα.

ΠΟΡΕΙΑ ΤΩΝ ΔΕΙΚΤΩΝ ΧΡΗΜΑΤΙΣΤΗΡΙΟΥ ΡΤC και ΜΜΒΕ το 2012²⁸

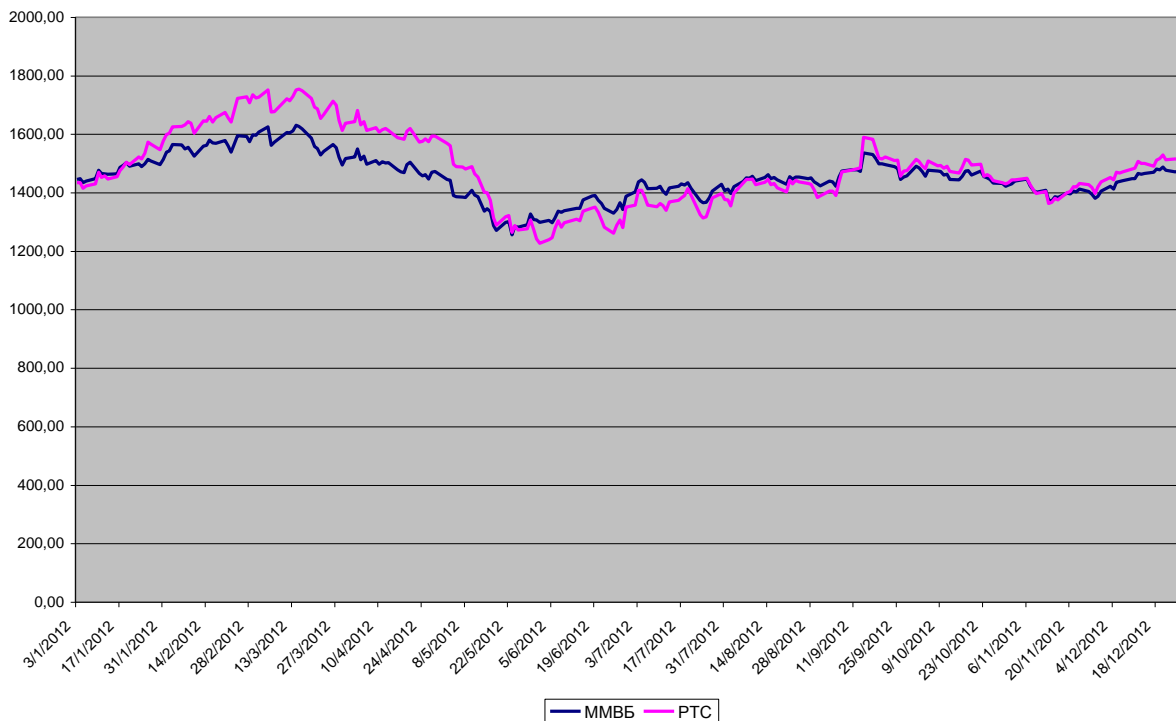

²⁷ Πρβλ <http://www.cbonds.info>

²⁸ Πηγή: www.moex.com

Το χρηματιστήριο της Μόσχας (MISEX/RTC) έπεσε κατά μία θέση στην παγκόσμια κατάταξη των χρηματιστηρίων σύμφωνα με το μέγεθος των συναλλαγών καταλαμβάνοντας την 21^η θέση και αφήνοντας στην 20^η το χρηματιστήριο της Κωνσταντινούπολης, το οποίο βρέθηκε για πρώτη φορά μεταξύ των 20 πρώτων παγκοσμίως. Ο συνολικός όγκος των συναλλαγών κατέγραψε μείωση κατά 34% σε σχέση με το 2011 και ανήλθε στα 337,11 δις \$Η.Π.Α.

α/α	Χρηματιστήριο	Όγκος συναλλαγών (εκτός ΡΕΠΟ) δις \$Η.Π.Α.
1	NYSE Euronext (US)	13442,7
2	NASDAQ OMX	9784,2
3	Tokyo SE Group	3463,1
4	Shanghai SE	2598,8
5	Shenzhen SE	2369,1
6	London SE Group	2194,3
7	NYSE Euronext (Europe)	1576,1
8	Korea Exchange	1517,9
9	TMX Group	1357,3
10	Deutsche Börse	1275,9
11	Hong Kong Exchanges	1106,1
12	Australian SE	936,0
13	BM&FBOVESPA	875,4
14	BME Spanish Exchanges	851,8
15	Taiwan SE Corp.	678,5
16	NASDAQ OMX Nordic Exchange	578,0
17	SIX Swiss Exchange	585,2
18	National Stock Exchange India	526,2
19	Saudi Stock Exchange – Tadawul	511,2
20	IMKB	357,8
21	MISEX / RTC	337,1

Όσον αφορά στην κεφαλαιοποίηση επικεφαλής της κατάταξης και το 2012 παραμένει φυσικά η εταιρεία Gazprom με 111,84 δις \$Η.Π.Α. καταγράφοντας όμως μείωση σε σχέση με το προηγούμενο έτος κατά 12% (2011: 126,45 δις \$Η.Π.Α.). Ακολουθούν οι εταιρείες Rosneft (94,08 δις \$Η.Π.Α.), Sberbank (68,17 δις \$Η.Π.Α.) Lukoil κλπ²⁹

Αγορά εταιρικών ομολόγων

Το τέλος του 2012 το μέγεθος της αγορά εταιρικών ομολόγων ανήλθε στα 3.774,45 δις ρούβλια, αυξανόμενο κατά 20,08% ήτοι 631,18 δις ρούβλια σε σχέση με το προηγούμενο έτος. Έλαβαν χώρα 767 εκδόσεις ομολόγων εκ μέρους 292 εταιρειών. Επίσης το μέγεθος της αγορά εταιρικών ευροομολόγων ανήλθε την ίδια περίοδο στα 149,53 δις \$Η.Π.Α. και ξεπέρασε κατά 30% το αντίστοιχο δείκτη του 2011 (115,42 δις \$Η.Π.Α.).

Στο πίνακα που ακολουθεί παρατίθενται οι 10 μεγαλύτεροι εκδότες εταιρικών ομολόγων το 2012.

²⁹ Για παραπάνω πληροφορίες πρβλ. <http://raexpert.ru>

ΕΤΑΙΡΕΙΑ	ΠΟΣΟ ΟΜΟΛΟΓΩΝ (σε δις ρούβλια)	ΕΠΙΤΟΚΙΟ
ФСК ЕЭС	55	8,6; 8,1; 8,75; 9;
Внешэкономбанк	50	8,4; 3,3; 8,6
ВТБ	50	8,41; 7,95; 8
АИЖК	36	7,7; 8,8
Россельхозбанк	35	8,55; 8,35; 8,2
Вымпелком	35	8,85
Транснафт	34	7,5
Газпромнефт	30	8,5
Металлоинвест	25	9
ЮниКредит Банк	20	8,5; 9,1
НОВАТЭК	20	8,35

Το επιτόκιο κυμάνθηκε από 3,3% ετήσιο για 3ετή ομόλογα σε \$Η.Π.Α. της Внешэкономбанк έως 9% σε 15ετή ομόλογα σε ρούβλια της Ομοσπονδιακής εταιρείας διανομής ρεύματος ФСК ЕЭС. Λαμβανομένου υπόψη του πληθωρισμού στο 6,6%, η απόδοση των περισσότερων εκ των άνω ομολόγων απέβη θετική. Γενικά παρατηρείται αύξηση στα μακροπρόθεσμα δάνεια με σκοπό την υλοποίηση επενδυτικών σχεδίων των εταιρειών αν και το μεγαλύτερο μέρος (54%) των εκδοθεισών ομολογιών ήταν το 2012 διάρκειας έως 3 έτη.

γ) Συγχωνεύσεις και Εξαγορές Εταιρειών

Κατά το υπό εξέταση έτος υπολογίζεται ότι έλαβαν χώρα συγχωνεύσεις/εξαγορές αξίας περί τα 50 δις \$Η.Π.Α. ποσό που υπολείπεται των 77 δις \$Η.Π.Α. του 2011 αλλά και των 62 δις \$Η.Π.Α. του έτους κρίσης 2010.

ΟΙ 5 ΜΕΓΑΛΥΤΕΡΕΣ ΣΥΓΧΩΝΕΥΣΕΙΣ ΚΑΙ ΕΞΑΓΟΡΕΣ ΤΟ 2012 ΣΤΗΝ ΡΩΣΙΑ

α/α	Τομέας	Αντικείμενο	Πωλητής	Αγοραστής	Μέγεθος πακέτου	Αξία σε εκ. \$Η.Π.Α.	Ημ/νία
1	Χρηματοπιστωτικός	Denizbank AS (Τουρκία)	Dexia	Sberbank	99,85%	3.827,5	Ιούνιος
2	Επικοινωνίες	Megafon	Altimo, TeliaSonera	ΑΦ Телеком	18,90%	2.640,0	Απρίλιος
3	Μεταφορές	Airport Vnukovo	Κυβέρνηση Μόσχας	Ομοσπονδιακή Κυβέρνηση	74,70	1534,4	Μάρτιος
4	Επικοινωνίες	ООО Скартел	Sergei Antoniev – Rostechologii	Garsdale Services	100,0%	1.500,0	Ιούλιος
5	Ενέργεια / Καύσιμα	WIEE, WIEH, WINGAS GmbH, WINZ; Astora (Γερμανία)	BASF SE	Gazprom	100%	1.500,0	Νοέμβριος

Α. ΕΜΠΟΡΙΚΕΣ ΣΥΝΑΛΛΑΓΕΣ ΑΓΑΘΩΝ ΤΗΣ ΡΩΣΙΑΣ ΜΕ ΤΟ ΕΞΩΤΕΡΙΚΟ³⁰

Κατά το 2012 ο συνολικός όγκος εμπορίου της Ρωσίας με το εξωτερικό αυξήθηκε κατά 2,1% σε σχέση με πέρυσι και ανήλθε στα 839,6 δις \$Η.Π.Α. Από αυτά τα 719,8 δις \$Η.Π.Α. (85,7%) αφορούν την ανταλλαγή αγαθών με τις χώρες εκτός ΚΑΚ (αύξηση κατά 3,1%) και τα 119,8 δις \$Η.Π.Α. (14,3%) τις χώρες ΚΑΚ (μείωση κατά 3,6%).

Κατά συνέπεια το ισοζύγιο εξωτερικού εμπορίου ανήλθε το 2012 στα 211,2 δις \$Η.Π.Α. αυξανόμενο κατά 0,2 δις \$Η.Π.Α. σε σχέση με πέρυσι.

Αναλυτικότερα οι εξαγωγές αυξήθηκαν κατά 1,7% και έφτασαν τα 525,4 δις \$Η.Π.Α. Από αυτές τα 447,3 δις \$ Η.Π.Α. αφορούν προϊόντα που κατευθύνθηκαν προς τις χώρες εκτός ΚΑΚ (αύξηση κατά 2,3%) ενώ προϊόντα αξίας 78,1 δις \$Η.Π.Α. προορίστηκαν προς τις χώρες ΚΑΚ. (μείωση κατά 1,6%).

Οι εισαγωγές της Ρωσίας το 2012 έφτασαν τα 314,2 δις \$Η.Π.Α. και αυξήθηκαν σε σχέση με το 2011 κατά 2,7%. Από αυτές τα 272,5 \$Η.Π.Α αφορούν προϊόντα που προήλθαν από χώρες εκτός ΚΑΚ (αύξηση κατά 4,4%) και τα 41,7 δις \$Η.Π.Α. προϊόντα από τις χώρες ΚΑΚ (μείωση κατά 7,1%).

ΔΙΑΓΡΑΜΜΑ ΠΟΡΕΙΑΣ ΕΞΩΤΕΡΙΚΟΥ ΕΜΠΟΡΙΟΥ ΑΓΑΘΩΝ ΤΗΣ ΡΩΣΙΑΣ (δις \$Η.Π.Α. - έτη 2004-2012)

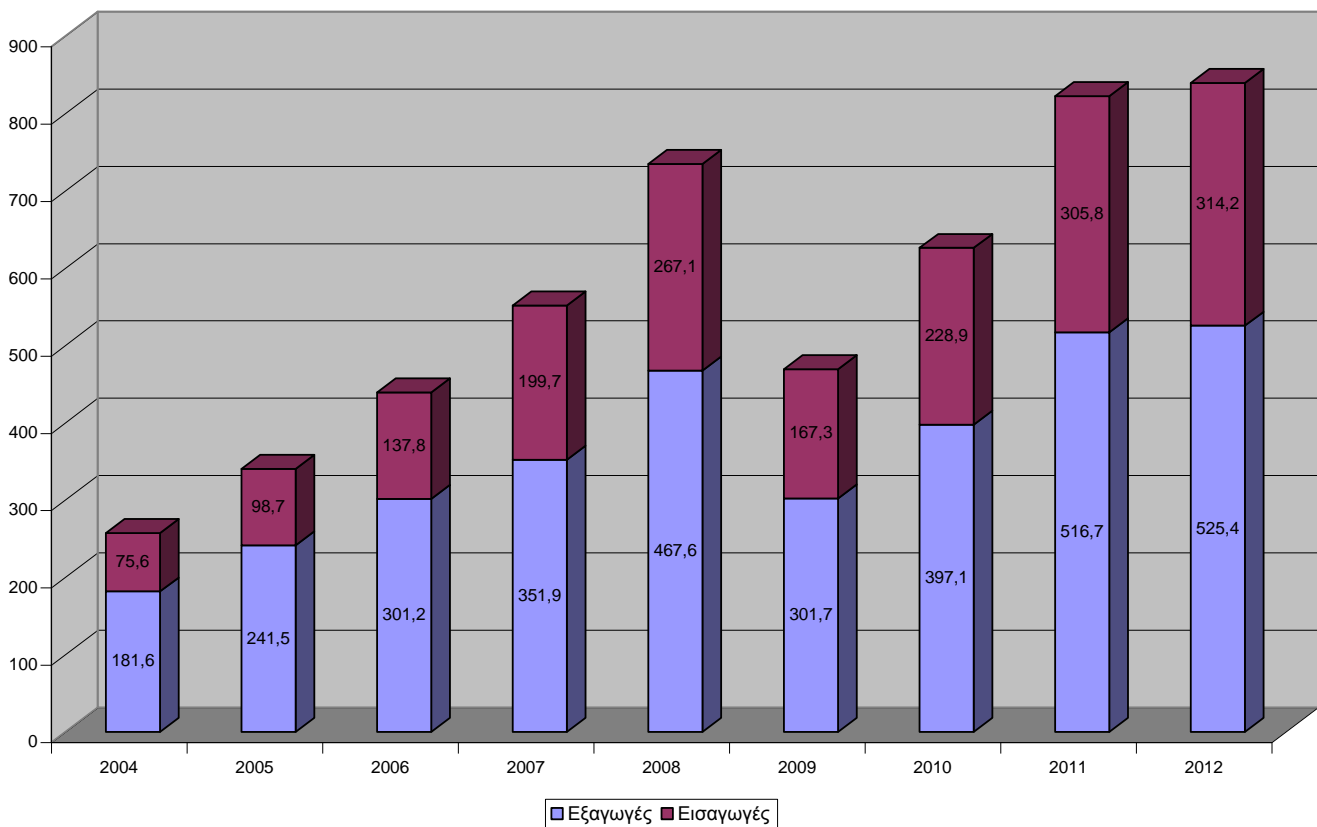

Το μεγαλύτερο μέρος των Ρωσικών εξαγωγών αφορά σε πρώτες ύλες, βασικά προϊόντα ενέργειας (πετρέλαιο και φυσικό αέριο) και ορυκτά (σίδηρος, χαλκός, νικέλιο) 73%, μέταλλα και πολύτιμες πέτρες, χημικά προϊόντα, μηχανές εξοπλισμός κλπ. Ενδεικτικά είναι τα διαγράμματα που ακολουθούν. Από την άλλη μεριά οι εισαγωγές της Ρωσίας περιλαμβάνουν κυρίως προϊόντα μέσης έως υψηλής μεταποίησης, όπως κυρίως μηχανές/συσσκευές

³⁰ Σύμφωνα με στοιχεία της Ρωσικής Τελωνειακής Υπηρεσίας. Επισημαίνεται η διαφορά των στοιχείων αυτών σε σχέση με τα στοιχεία που περιέχονται στο ισοζύγιο τρεχουσών συναλλαγών της Ρωσικής Κεντρικής Τράπεζας.

(αυτοκίνητα και άλλες συσκευές), χημικά προϊόντα (φαρμακευτικά προϊόντα), τρόφιμα, προϊόντα μετάλλων, υφάσματα, ξυλεία κλπ,

ΣΥΝΘΕΣΗ ΕΞΑΓΩΓΩΝ ΑΓΑΘΩΝ ΡΩΣΙΑΣ

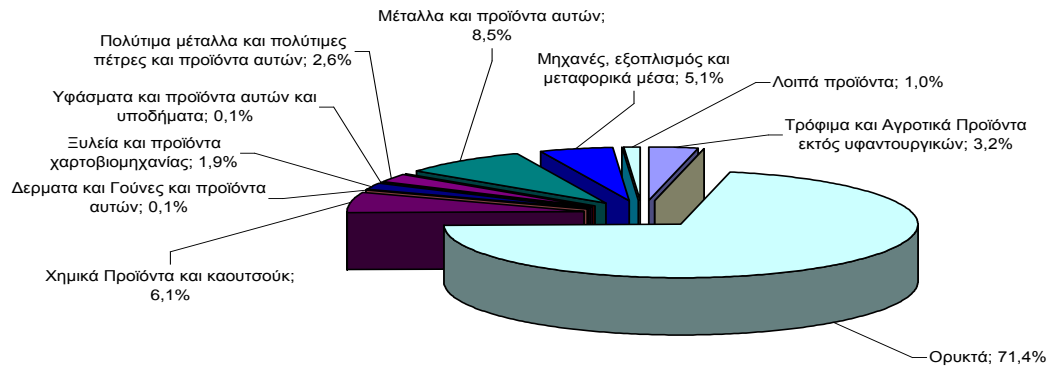

ΣΥΝΘΕΣΗ ΕΙΣΑΓΩΓΩΝ ΑΓΑΘΩΝ ΡΩΣΙΑΣ

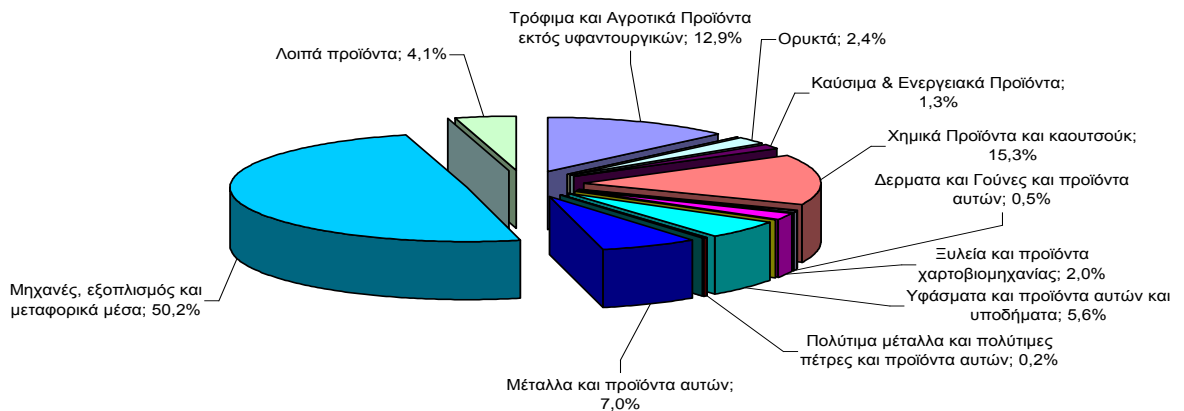

Αναλύοντας περισσότερο την εικόνα του διμερούς εμπορίου της Ρωσίας με ομάδες χωρών παρατηρούμε ότι το μεγαλύτερο μέρος λαμβάνει χώρα με τα κράτη μέλη του ΟΟΣΑ και δη με το κυρίως τμήμα αυτού την Ευρωπαϊκή Ένωση. Σημαντικοί εταίροι της Ρωσίας, κυρίως όσον αφορά στο τμήμα των εισαγωγών αυτής, συνιστούν και τα μέλη του Οργανισμού Οικονομικής Συνεργασίας Ασίας & Ειρηνικού ΑΡΕC, με κυριότερη φυσικά την Κίνα. Μικρό παραμένει το μερίδιο του διμερούς εμπορίου μεταξύ της Ρωσικής Ομοσπονδίας και των χωρών ΚΑΚ, της Ευρασιατικής Οικονομικής Κοινότητας, και της Τελωνειακής Ένωσης, χαρακτηριζόμενο από στασιμότητα και ενίοτε φθείνουσα πορεία.

ΔΙΜΕΡΕΣ ΕΜΠΟΡΙΟ ΜΕΤΑΞΥ ΡΩΣΙΚΗΣ ΟΜΟΣΠΟΝΔΙΑΣ ΚΑΙ ΟΜΑΔΩΝ ΚΡΑΤΩΝ³¹

ΟΜΑΔΕΣ ΧΩΡΩΝ	2011		2012		Μεταβολή
	εκ. \$Η.Π.Α.	Μερίδιο επί του συνόλου	εκ. \$Η.Π.Α.	Μερίδιο επί του συνόλου	
ΣΥΝΟΛΟ ΧΩΡΩΝ					
Εξαγωγές	516.717,9	100,0%	525.383,1	100,0%	101,7%
Εισαγωγές	305.760,4	100,0%	314.150,1	100,0%	102,7%
Ισοζύγιο	210.957,5	-	211.233,0	-	-
ΧΩΡΕΣ ΚΑΚ					
Εξαγωγές	79.435,1	15,4%	78.106,6	14,9%	98,3%
Εισαγωγές	44.840,5	14,7%	41.642,4	13,3%	92,9%
Ισοζύγιο	34.594,6	-	36.464,2	-	-
ΕΥΡΑΣΙΑΤΙΚΗ ΟΙΚΟΝΟΜΙΚΗ ΚΟΙΝΟΤΗΤΑ					
Εξαγωγές	40.909,5	7,9%	41.958,3	8,0%	102,6%
Εισαγωγές	21.469,2	7,0%	20.746,8	6,6%	96,6%
Ισοζύγιο	19.440,3	-	21.211,5	-	-
ΟΟΣΑ					
Εξαγωγές	329.227,7	63,7%	337.325,1	64,2%	102,5%
Εισαγωγές	180.859,4	59,2%	188.123,6	59,9%	104,0%
Ισοζύγιο	148.368,3	-	149.201,5	-	-
ΕΥΡΩΠΑΪΚΗ ΕΝΩΣΗ					
Εξαγωγές	266.795,8	51,6%	278.080,9	52,9%	104,2%
Εισαγωγές	127.535,6	41,7%	132.482,6	42,2%	103,9%
Ισοζύγιο	139.260,2	-	145.598,3	-	-
ΟΠΕΚ					
Εξαγωγές	10.624,4	2,1%	9.923,1	1,9%	93,4%
Εισαγωγές	1.972,3	0,6%	2.215,6	0,7%	112,3%
Ισοζύγιο	8.652,1	-	8.735,5	-	-
ΑΡΕC					
Εξαγωγές	92.482,0	17,9%	91.413,6	17,4%	98,8%
Εισαγωγές	103.452,3	33,8%	109.356,7	34,8%	105,7%
Ισοζύγιο	10.970,3	-	17.943,1	-	-
ΤΕΛΩΝΕΙΑΚΗ ΕΝΩΣΗ (ΚΖ, ΒΙ, ΒΙΔ)					
Εξαγωγές	39.028,9	7,6%	39.646,3	7,5%	101,6%
Εισαγωγές	21.087,7	6,9%	20.484,0	6,5%	97,1%
Ισοζύγιο	17.941,2	-	19.162,3	-	-

Ανά χώρα ο πρώτος εμπορικός εταίρος αναδεικνύεται η Κίνα και ακολουθεί η Ολλανδία, η Γερμανία, Ιταλία, Ουκρανία, Λευκορωσία, Τουρκία, Ιαπωνία, Η.Π.Α. κλπ. Η Ελλάδα βρίσκεται στην 26^η θέση με ποσοστό 0,8% του συνολικού όγκου εξωτερικού εμπορίου της Ρωσίας με το εξωτερικό.

³¹ Πηγή: Ομοσπονδιακή Υπηρεσία Τελωνείων.

ΟΙ ΚΥΡΙΟΤΕΡΟΙ ΕΜΠΟΡΙΚΟΙ ΕΤΑΙΡΟΙ ΤΗΣ ΡΩΣΙΑΣ ΤΟ 2012 (εκ. \$ ΗΠΑ)³²

Α/Α	ΧΩΡΑ	ΕΞΑΓΩΓΕΣ		ΕΙΣΑΓΩΓΕΣ		ΙΣΟΖΥΓΙΟ		ΟΓΚΟΣ ΕΜΠΟΡΙΟΥ		Μερίδιο
		2011	2012	2011	2012	2011	2012	2011	2012	
1	ΚΙΝΑ	35.030.118	35.727.239	48.201.832	51.843.916	-13.171.715	-16.116.677	83.231.950	87.571.155	10,4%
2	ΟΛΛΑΝΔΙΑ	62.694.889	76.803.163	5.924.567	5.979.312	56.770.322	70.823.850	68.619.456	82.782.475	9,9%
3	ΓΕΡΜΑΝΙΑ	34.157.557	35.593.719	37.682.718	38.300.388	-3.525.161	-2.706.670	71.840.275	73.894.107	8,8%
4	ΙΤΑΛΙΑ	32.657.659	32.428.212	13.402.349	13.425.970	19.255.310	19.002.242	46.060.008	45.854.182	5,5%
5	ΟΥΚΡΑΝΙΑ	30.491.723	27.204.039	20.123.266	17.980.373	10.368.457	9.223.666	50.614.989	45.184.412	5,4%
6	ΛΕΥΚΟΡΩΣΙΑ	24.930.203	24.565.946	14.508.643	11.866.178	10.421.560	12.699.768	39.438.846	36.432.124	4,3%
7	ΤΟΥΡΚΙΑ	25.350.200	27.438.960	6.359.640	6.839.189	18.990.560	20.599.771	31.709.840	34.278.149	4,1%
8	ΙΑΠΩΝΙΑ	14.643.463	15.590.396	15.017.085	15.675.943	-373.622	-85.547	29.660.548	31.266.339	3,7%
9	Η.Π.Α.	16.425.300	12.961.432	14.583.670	15.309.375	1.841.630	-2347944	31.008.970	28.270.807	3,4%
10	ΠΟΛΩΝΙΑ	21.366.627	19.878.010	6.651.320	7.474.690	14.715.307	12.403.320	28.017.947	27.352.700	3,3%
11	ΝΟΤΙΑ ΚΟΡΕΑ	13.359.851	13.883.249	11.582.171	10.984.844	1.777.680	2.898.405	24.942.022	24.868.093	3,0%
12	ΓΑΛΛΙΑ	14.858.938	10.526.744	13.276.146	13.771.576	1.582.791	-3.244.832	28.135.084	24.298.320	2,9%
13	ΚΑΖΑΧΣΤΑΝ	14.098.684	15.080.353	6.579.032	8.617.816	7.519.652	6.462.537	20.677.716	23.698.169	2,8%
14	Η.Β.	14.002.643	15.028.302	7.180.248	8.191.796	6.822.395	6.836.506	21.182.891	23.220.098	2,8%
15	ΦΙΝΛΑΝΔΙΑ	13.196.688	12.008.692	5.671.897	5.002.490	7.524.790	7.006.202	18.868.585	17.011.182	2,0%
16	ΕΛΒΕΤΙΑ	11.447.859	10.756.140	2.967.646	2.998.429	8.480.213	7.757.711	14.415.505	13.754.569	1,6%
17	ΒΕΛΓΙΟ	7.479.698	6.799.309	4.121.744	4.490.859	3.357.955	2.308.450	11.601.442	11.290.168	1,3%
18	ΙΝΔΙΑ	6.079.836	7.915.553	2.786.484	3.041.456	3.293.352	4.874.097	8.866.320	10.957.009	1,3%
19	ΙΣΠΑΝΙΑ	6.165.109	5.721.425	4.306.069	4.914.226	1.859.039	807.199	10.471.178	10.635.651	1,3%
20	ΤΣΕΧΙΑ	5.448.683	5.234.696	4.503.645	5.363.362	945.038	-128.666	9.952.328	10.598.058	1,3%
21	ΣΟΥΗΔΙΑ	5.127.069	6.175.491	4.037.469	3.939.956	1.089.599	2.235.535	9.164.538	10.115.447	1,2%
22	ΣΛΟΒΑΚΙΑ	7.064.852	6.164.917	2.958.134	3.714.942	4.106.718	2.449.975	10.022.986	9.879.859	1,2%
23	ΟΥΥΓΓΑΡΙΑ	7.775.089	6.674.233	3.333.330	3.103.402	4.441.759	3.570.831	11.108.419	9.777.635	1,2%
24	ΛΕΤΤΟΝΙΑ	7.377.966	8.925.674	686.920	711.387	6.691.046	8.214.287	8.064.886	9.637.061	1,1%
25	ΛΙΘΟΥΑΝΙΑ	7.229.132	5.413.290	1.208.269	1.250.373	6.020.863	4.162.917	8.437.401	6.663.663	0,8%
26	ΕΛΛΑΔΑ	4.683.819	5.949.076	585.845	631.862	4.097.975	5.317.214	5.269.664	6.580.938	0,8%
27	ΒΡΑΖΙΛΙΑ	2.124.912	2.304.511	4.389.046	3.358.843	-2264134	-1.054.332	6.513.958	5.663.354	0,7%
28	ΤΑΪΒΑΝ	2.103.905	3.329.537	2.037.626	2.010.578	66.280	1.318.959	4.141.531	5.340.115	0,6%
29	ΒΟΥΛΓΑΡΙΑ	3.493.235	4.344.403	689.063	695.191	2.804.171	3.649.212	4.182.298	5.039.594	0,6%
30	ΑΥΣΤΡΙΑ	1.757.520	1.511.286	3.119.498	3.393.045	-1.361.978	-1.881.759	4.877.018	4.904.331	0,6%

Τέλος ιδιαίτερη αξία έχει να αναφερθεί το ύψος των εισαγωγών που διενεργήθηκε από υποκείμενα εγκατεστημένα στις επιμέρους περιοχές της Ρωσικής Ομοσπονδίας, προκειμένου να εκτιμηθούν οι δυνατότητες της αγοράς των σημαντικότερων από την άποψη αυτή περιοχών για εισαγόμενα προϊόντα. Το μεγαλύτερο μέρος των εισαγωγών απορροφά όπως είναι αναμενόμενο η Μόσχα (133.837 εκ. \$Η.Π.Α ήτοι 42,6%) σε συνδυασμό με την ευρύτερη περιοχή αυτής (32.794,6 εκ. \$Η.Π.Α. ήτοι 10,4%) και ακολουθεί η Αγ. Πετρούπολη (36.378,7 εκ. \$Η.Π.Α. ήτοι 11,6%) με την ευρύτερη περιοχή αντίστοιχα του Λενινγκράντ (5.218 εκ. ήτοι 1,7%). Ξεχωριστή μνεία χρήζει το διαμετακομιστικό κέντρο του Καλλινγκράντ μέσα από το οποίο διενεργούνται εισαγωγές ύψους 12.163,9 εκ. \$Η.Π.Α.). Από εκεί και πέρα σημειώνονται κατά σειρά απόστασης από την Ευρώπη, η Νότια Ομοσπονδιακή Περιοχή και νότια πύλη εισόδου προϊόντων (κυρίως μέσω Μαύρης Θάλασσας) που περιλαμβάνει τις περιφέρειες του Κρασνοντάρ (4.986,7 εκ. \$Η.Π.Α. ήτοι 1,6%) και του Ροστόβ (4.998,6 εκ. \$Η.Π.Α. ήτοι 1,6%). Η βιομηχανική περιοχή του Βόλγα και ιδιαίτερα οι περιοχές του Νίζνυ Νόβγκοροντ (3.809,1 εκ. \$Η.Π.Α. ήτοι 1,2%), του Ταταρσταν (3.623,6 εκ. \$Η.Π.Α ήτοι 1,2%) και της Σαμάρα (2.612,6 εκ. \$Η.Π.Α. ήτοι 0,8%). Η πετρελαιοπαραγωγός περιοχή των Ουραλίων με κέντρο την περιφέρεια του Εκατερινμπούργκ (4.010,2 εκ. \$Η.Π.Α. ήτοι 1,3%) και του

³² Τα στοιχεία προέρχονται από την Ρωσική Στατιστική Υπηρεσία και διαφέρουν από τα στοιχεία της Κεντρικής Τράπεζας που παρακολουθούν τις κινήσεις στο Ισοζύγιο Πληρωμών.

Τσελιάμπινσκ (3.829,8 \$Η.Π.Α. ήτοι 1,2%). Τέλος η τεράστια σε έκταση περιοχή της Σιβηρίας και της Άπω Ανατολής απορροφούν προϊόντα αξίας 10.617,7 εκ. \$Η.Π.Α. ήτοι 3,4% και 10.541,2 εκ. \$Η.Π.Α ήτοι 3,4% αντίστοιχα κυρίως από τις γειτονικές χώρες της Κίνας και της Ιαπωνίας.

2. Θεσμικά Ζητήματα Εμπορίου

α) Προσχώρηση της Ρωσίας στον ΠΟΕ

Στις 22 Αυγούστου 2012 η Ρωσία κατέστη πλήρες μέλος του Παγκόσμιου Οργανισμού Εμπορίου. Ωστόσο είναι νωρίς να εξαχθούν συμπεράσματα δεδομένου ότι στην παρούσα φάση προσαρμογής συνεχίζουν να ισχύουν εν πολλοίς μεταβατικές διατάξεις.

Όσον αφορά στη χώρα μας, εκτιμάται γενικά ότι η προσχώρηση της Ρωσίας στον ΠΟΕ θα είναι προς το συμφέρον της χώρας μας στο βαθμό που τόσο οι δασμοί, ιδιαίτερα στα αγροτικά προϊόντα που μας αφορούν, θα μειωθούν όσο και οι εισαγωγικές διαδικασίες θα εκλογικευθούν αναγκαστικά.

β) Τελωνειακή Ένωση Καζακστάν – Λευκορωσίας - Ρωσίας

Την 1.1.2010 τέθηκε σε ισχύ Κοινό Εξωτερικό Δασμολόγιο της μεταξύ Καζακστάν – Λευκορωσίας και Ρωσίας. Ταυτόχρονα λαμβάνει χώρα συντονισμός του θεσμικού πλαισίου που αφορά στις προδιαγραφές εισαγωγής. Όπως ενημερώνουν εδώ εκπρόσωποι Πρεσβειών κ-μ Ευρωπαϊκής Ένωσης, των οποίων οι επιχειρήσεις δραστηριοποιούνται στις εν λόγω χώρες, η υπό εξέλιξη διαδικασία οικονομικής ενοποίησης βαίνει προς το παρόν σχετικά ομαλά.

Ε ΞΕΝΕΣ ΑΜΕΣΕΣ ΕΠΕΝΔΥΣΕΙΣ

I. ΕΠΕΝΔΥΤΙΚΕΣ ΡΟΕΣ

Όπως καταγράφεται στον κατωτέρω πίνακα, το απόθεμα του ξένου επενδεδυμένου άμεσα κεφαλαίου στην Ρωσία το 2012 ανήλθε στα 508,8 δις \$Η.Π.Α. καλύπτοντας 2,2% των εισερχόμενων ΞΑΕ παγκοσμίως. Γενικά η χώρα κατατάσσεται τα τελευταία χρόνια μεταξύ των δέκα πρώτων χωρών προορισμών ΞΑΕ παγκοσμίως και τρίτη μεταξύ των χωρών BRICS μετά την Κίνα και την Βραζιλία.

ΕΤΗΣΙΕΣ ΕΙΣΡΟΕΣ ΞΑΕ ΠΑΓΚΟΣΜΙΩΣ (εκ. \$ Η.Π.Α.)³³

α/α	ΧΩΡΑ	2006	2007	2008	2009	2010	2011	2012	Μερίδιο
1	United States	3293053	3551307	2486446	2995459	3397411	3509359	3931976	17,2%
2	China, Hong Kong SAR	783064,6	1226806	873281,6	994020,8	1162625	1184511	1422375	6,2%
3	United Kingdom	1133315	1229754	962689,1	1104139	1162696	1184567	1321352	5,8%
4	France	1107299	1247392	904660,1	1038905	1053956	956245,5	1094961	4,8%
5	Belgium	481355,9	810944,2	853508,3	967600,9	952886,9	993178,6	1010967	4,4%
6	China	292559	327087	378083	473083	587817	711802	832882	3,7%
7	Germany	591459,8	695497,7	667748,5	701186,3	716704,2	709779,4	716344	3,1%
8	Brazil	220620,9	309668	287696,9	400807,7	682345,9	695103,2	702208,2	3,1%
9	Singapore	297644,7	399999,9	430072,7	480202	593592,9	625744,8	682395,7	3,0%
10	Switzerland	268928,9	353325	447506,8	499595,6	617703,2	644911,9	665595,7	2,9%
11	Canada	375157,5	518435,4	449566,4	548348	591873,3	586999	636972,5	2,8%
12	Spain	461527,5	585857,3	588900,9	632246,2	628341	622097	634539,1	2,8%
13	Australia	296565,7	386252,3	305870,1	427349,2	513451,2	552566,4	610516,8	2,7%
14	Netherlands	552748	766618,7	645601	644252,8	585341,9	585436,9	572986,2	2,5%
15	Russian Federation	265873	491052	215755	378837	490560	457474	508890	2,2%
16	Sweden	227178,3	293941,8	278802,2	332150,3	347163,4	344099,9	376181,4	1,6%
17	British Virgin Islands	56222,95	87986,62	139709	186212,3	235270,2	297994,9	362890,6	1,6%
18	Italy	312463,7	376513	327910,8	364427,3	328058,5	339268,5	356887,3	1,6%
19	Mexico	256637,8	290154,7	230986,4	277898	330161	302308,6	314968	1,4%
20	Ireland	156491,3	203682,6	188290	250102,6	285575,3	251674	298088,2	1,3%
ΣΥΝΟΛΟ ΠΑΓΚΟΣΜΙΩΣ		14405366	18038065	15586269	18311555	20380285	20873516	22812698	100%

Αντίστοιχα το κεφάλαιο Ρωσικών συμφερόντων που βρίσκεται επενδεδυμένο στο εξωτερικό ανέρχεται στα 413,1 δις \$Η.Π.Α. ήτοι 1,8% του ξένου επενδεδυμένου κεφαλαίου ανά το κόσμο.

ΑΠΟΘΕΜΑ ΞΕΝΟΥ ΕΠΕΝΔΕΔΥΜΕΝΟΥ ΚΕΦΑΛΑΙΟΥ ΑΝΑ ΤΟ ΚΟΣΜΟ(εκ. \$ Η.Π.Α.)³⁴

α/α	ΧΩΡΑ	2006	2007	2008	2009	2010	2011	2012	Μερίδιο
1	United States	4470343	5274991	3102418	4287203	4766730	4499962	5191116	22,0%
2	United Kingdom	1439100	1802573	1557999	1579523	1626885	1696272	1808167	7,7%
3	Germany	1081316	1331751	1326992	1412389	1463065	1480260	1547185	6,6%
4	France	1609818	1794803	1267869	1583376	1517779	1274903	1496795	6,3%
5	China, Hong Kong SAR	759802,2	1107964	858421,3	928946,3	1039043	1129059	1309849	5,6%
6	Switzerland	569349,2	652297	723778,6	864928,4	1032802	1063132	1129376	4,8%
7	Japan	449567	542614	680330,6	740926,6	831075,7	962789,5	1054928	4,5%
8	Belgium	618532	648655,5	813206,1	940869,1	929252,2	1003413	1037782	4,4%
9	Netherlands	800464,5	942084,1	889887,2	952641,1	955866,7	978897,6	975552,3	4,1%

³³ Τα στοιχεία προέρχονται από την UNCTAD (<http://unctadstat.unctad.org/>). Τα στοιχεία που αφορούν στην Ρωσία προέρχονται συνήθως από την Κεντρική Τράπεζα της Ρωσίας.

³⁴ Τα στοιχεία προέρχονται από την UNCTAD <http://unctadstat.unctad.org/>. Όσον αφορά στην Ρωσία, οι αποκλίσεις που εμφανίζονται στα στοιχεία των τελευταίων ετών εξηγείται με το ότι πρόκειται για προσωρινά στοιχεία.

10	Canada	445240,7	521499,8	524187,5	602730,7	636712	660746,3	715053,3	3,0%
11	Spain	436068,5	582056,5	590693,6	625799,2	653235,5	642474	627211,7	2,7%
12	Italy	313206,5	417874,5	442394,8	486385,6	489659,8	520005,6	565084,7	2,4%
13	China	75025,55	117910,5	183970,7	245755,4	317210,6	424780,7	509000,7	2,2%
14	British Virgin Islands	157314,8	200982,6	245101	280244	338960,8	391193,9	433588,3	1,8%
15	Australia	266963,9	339618,3	240615,3	343654	413643,4	378557,6	424450,3	1,8%
16	Russian Federation	216474	370129	205547	306542	366301	362101	413159	1,8%
17	Sweden	262358,3	331607,3	322972,5	353420,6	372955,5	376677,1	406851,3	1,7%
18	Singapore	211177,6	273205,2	250593,1	295732,6	353687,2	378346	401426,1	1,7%
19	Ireland	120728,1	150059,9	168925,9	295334,6	340113,7	313763,1	357626,1	1,5%
20	Brazil	113925,1	139886	155668,5	164522,9	188637,3	202586,3	232848	1,0%
ΣΥΝΟΛΟ ΠΑΓΚΟΣΜΙΩΣ		15767420	19343077	16511202	19518957	21130050	21441874	23592750	100,0%

Όσον αφορά στην εκροή κεφαλαίων για επενδύσεις και πάλι η Ρωσία βρίσκεται μεταξύ των πρωτοπόρων χωρών παγκοσμίως, μετά την μείωση που σημειώθηκε το έτος κρίσης 2009, οι επενδύσεις στο εξωτερικό ανήλθαν το 2010 στα 51,6 δις \$Η.Π.Α (αυξανόμενες κατά 18,39% σε σχέση με το προηγούμενο έτος).

Συνολικά ιδωμένα τα Ρωσικά κεφάλαια που είναι επενδεδυμένα στο εξωτερικό έχουν σημειώσει μεγάλη αύξηση τα τελευταία χρόνια και φαίνεται να κατατάσσουν την χώρα στους πρώτους επενδυτές παγκοσμίως. Παρά τα γεγονότα ότι οι φορείς των Ρωσικών επενδύσεων στο εξωτερικό περιορίζονται και πάλι στις μεγάλες εταιρείες του κλάδου της ενέργειας και των ορυκτών, το ενδιαφέρον για επένδυση στο εξωτερικό δείχνει να επεκτείνεται και σε άλλους τομείς. Η κυρίαρχη τάση μέχρι σήμερα ήθελε τους Ρώσους επενδυτές να προτιμούν την επέκταση προς τις χώρες του πρώην Ανατολικού Συνασπισμού. Γενικά οι Ρώσοι επιχειρηματίες επενδύοντας στο εξωτερικό επιδιώκουν μεταξύ άλλων κυρίως διεύρυνση του περιθωρίου κέρδους, την αξιοποίηση αναπτυξιακού δυναμικού, την απόκτηση τεχνολογικού know how, την εξασφάλιση πρώτων υλών, την εκμετάλλευση των πλεονεκτημάτων τυχόν καλύτερου επενδυτικού κλίματος κλπ.

Μελετώντας τις χώρες προέλευσης/προορισμού των Ρωσικών επενδυτικών κεφαλαίων, στον κατωτέρω πίνακα, καθίσταται καταρχήν φανερό ότι, συντριπτικά μεγαλύτερο μέρος αυτών αφορά ανακυκλούμενα Ρωσικά κεφάλαια μεταξύ Ρωσίας και χωρών με ευνοϊκότερο φορολογικό καθεστώς όπως κατά κύριο λόγο η Κύπρος, Ολλανδία, Λουξεμβούργο και τα νησιά της Καραϊβικής. Επίσης προκύπτει ότι, το μεγαλύτερο μέρος των ΞΑΕ στην Ρωσία προέρχεται από την Ε.Ε. (48% περίπου).

20 ΣΗΜΑΝΤΙΚΟΤΕΡΕΣ ΧΩΡΕΣ ΠΡΟΕΛΕΥΣΗΣ/ΠΡΟΟΡΙΣΜΟΥ ΕΠΕΝΔΥΣΕΩΝ ΕΝΤΟΣ ΚΑΙ ΕΚΤΟΣ ΡΩΣΙΑΣ ³⁵ (εκατομμ. \$ Η.Π.Α.)

α/α	ΧΩΡΑ ΠΡΟΕΛΕΥΣΗΣ	ΞΑΕ ΣΤΗΝ ΡΩΣΙΑ	ΠΟΣΟΣΤΟ ΕΠΙ ΤΟΥ ΣΥΝΟΛΟΥ	α/α	ΧΩΡΑ ΠΡΟΟΡΙΣΜΟΥ ΞΑΕ ΑΠΟ ΡΩΣΙΑ	ΡΩΣΙΚΕΣ ΞΑΕ ΣΤΟ ΕΞΩΤΕΡΙΚΟ	ΠΟΣΟΣΤΟ ΕΠΙ ΤΟΥ ΣΥΝΟΛΟΥ
1	ΚΥΠΡΟΣ	121.596	33,6%	1	ΚΥΠΡΟΣ	136.465	30,0%
2	ΟΛΛΑΝΔΙΑ	57.291	15,8%	2	ΟΛΛΑΝΔΙΑ	54.101	11,9%
3	ΒΡΕΤΑΝΙΚΟΙ ΠΑΡΘΕΝΟΙ ΝΗΣΟΙ	46.137	12,8%	3	ΒΡΕΤΑΝΙΚΟΙ ΠΑΡΘΕΝΟΙ ΝΗΣΟΙ	56.239	12,4%
4	ΕΛΒΕΤΙΑ	12.679	3,5%	4	ΒΕΡΜΟΥΔΕΣ	34.634	7,6%
5	ΛΟΥΞΕΜΒΟΥΡΓΟ	11.599	3,2%	5	ΛΟΥΞΕΜΒΟΥΡΓΟ	20.386	4,5%
6	Η.Β.	10.662	2,9%	6	ΜΠΑΧΑΜΕΣ	27.089	6,0%
7	Η.Π.Α.	9.501	2,6%	7	ΓΕΡΜΑΝΙΑ	17.342	3,8%
8	ΝΤΖΕΡΣΙ	7.035	1,9%	8	ΙΡΑΝΔΙΑ	8.893	2,0%
9	ΓΕΡΜΑΝΙΑ	6.692	1,8%	9	ΓΑΛΛΙΑ	14.701	3,2%
10	ΓΙΒΡΑΛΤΑΡ	5.701	1,6%	10	ΣΟΥΗΔΙΑ	13.668	3,0%
11	ΜΠΑΧΑΜΕΣ	5.481	1,5%	11	ΑΥΣΤΡΙΑ	8.235	1,8%
12	ΛΕΥΚΟΡΩΣΙΑ	4.633	1,3%	12	Η.Β.	6.251	1,4%
13	ΣΕΝΤ-ΒΙΝΣΕΝΤ Η ΓΡΕΝΑΔΙΝΗΣ	4.421	1,2%	13	ΣΑΙΝΤ ΚΙΤΣ & ΝΕΒΙΣ	5.569	1,2%
14	ΟΥΚΡΑΝΙΑ	4.395	1,2%	14	ΕΛΒΕΤΙΑ	5.679	1,2%
15	ΑΥΣΤΡΙΑ	4.229	1,2%	15	ΝΤΖΕΡΣΙ	8.530	1,9%

³⁵ Τα στοιχεία προέρχονται από την Κεντρική Τράπεζα της Ρωσίας και αποδίδουν δεδομένα την 1.1.2011. Τα αναφερόμενα ποσά περιλαμβάνουν και τον τομέα των τραπεζών.

16	ΤΟΥΡΚΙΑ	3.654	1,0%	16	ΦΙΝΛΑΝΔΙΑ	5.085	1,1%
17	ΙΣΠΑΝΙΑ	3.535	1,0%	17	Η.Π.Α.	2.784	0,6%
18	ΒΟΥΛΓΑΡΙΑ	2.748	0,8%	18	ΒΕΛΓΙΟ	1.990	0,4%
19	ΣΑΙΝΤ ΒΙΝΣΕΝΤ & ΓΡΕΝΑΔΙΝΕΣ	2.681	0,7%	19	ΙΑΠΩΝΙΑ	1.880	0,4%
20	ΙΤΑΛΙΑ	2.514	0,7%	20	ΚΙΝΑ	1.385	0,3%
	ΣΥΝΟΛΟ	361.738	100,00%		ΣΥΝΟΛΟ	454.949	100,00%

Παρά το τεράστιο πνευματικό κεφάλαιο (υψηλό μορφωτικό επίπεδο, αξιόλογα επιτεύγματα στο τομέα της έρευνας και τεχνολογίας), η Ρωσία φαίνεται ότι προσελκύει ως επί το πλείστον επενδυτικό κεφάλαιο το οποίο αναζητά αγορά. Αυτό εξηγείται εν πολλοίς από το γεγονός της ραγδαίας αύξησης του ΑΕΠ και κατά συνέπεια της αγοραστικής δύναμης της χώρας την τελευταία δεκαετία ($\approx 200\%$) και από την άλλη πλευρά των γνωστών λίγο πολύ προβλημάτων που εμφανίζει το επενδυτικό κλίμα της χώρας. Επενδύσεις από το εξωτερικό σε τομείς υψηλής προστιθέμενης αξίας παραμένουν σε χαμηλό επίπεδο. Γενικά οι ξένες επενδύσεις αντιστοιχούσαν πάντα σε λιγότερο από το 10% των συνολικών ακαθάριστων επενδύσεων παγίου κεφαλαίου. Το ποσοστό θεωρείται μικρό σε σχέση με άλλες οικονομίες υπό ανάπτυξη.

Ξένες πολυεθνικές εταιρείες παίζουν σημαντικό ρόλο μόνο σε ορισμένους τομείς δραστηριότητας της Ρωσικής οικονομίας (ζυθοποιία, καπνοβιομηχανία). Η TNK-BP είναι η μόνη εταιρεία παραγωγής πετρελαίου και αερίου, όπου ο ξένος έλεγχος ξεπερνά το 50%. Ρώσοι υπήκοοι έστω και μέσω εταιρειών που εδρεύουν στο εξωτερικό ελέγχουν όλες τις μεγάλες εγχώριες εταιρείες παραγωγής μετάλλων. Όσον αφορά στις ξένες τράπεζες στην Ρωσία ελέγχουν μόνον το 1/3 του χρηματοπιστωτικού τομέα όμως το τελευταίο διάστημα εμφανίζονται σημάδια αποχώρησής τους από την ρωσική αγορά. Ισχυρές προοπτικές εμφανίζει επίσης και ο τομέας της κατασκευής οχημάτων, αν και η αγορά συνεχίζει να κυριαρχείται από χαμηλότερης ποιότητας οχήματα εγχώριας παραγωγής. Ο οικονομικός εκσυγχρονισμός της Ρωσίας φαίνεται να εξαρτάται σε μεγάλο βαθμό από μεσαίου μεγέθους επενδυτές, όπως για παράδειγμα στο κατασκευαστικό τομέα ο εταιρείες Knauf, KBE και άλλες Γερμανικές εταιρείες ή όπως η εταιρεία Ktka από τη Σλοβενία και η Gedoen Richter από την Ουγγαρία στο φαρμακευτικό τομέα.

ΚΑΤΑΝΟΜΗ ΞΑΕ ΕΝΤΟΣ ΡΩΣΙΑΣ ΑΝΑ ΤΟΜΕΑ ΟΙΚΟΝΟΜΙΚΗΣ ΔΡΑΣΤΗΡΙΟΤΗΤΑΣ³⁶ (χιλ. \$ ΗΠΑ)

	2007	2008	2009	2010	2011	2012
Α. ΑΓΡΟΤΟΚΤΗΝΟΤΡΟΦΙΚΗ ΚΑΙ ΔΑΣΙΚΗ ΠΑΡΑΓΩΓΗ	913105,25	1261717,65	1314977,76	1674310,53	1574614,22	1691720,94
Β. ΙΧΘΥΟΠΑΡΑΓΩΓΗ	40568,14	28416,96	28175,49	29175,28	33081,43	34816
Γ. ΕΞΟΡΥΞΗ	29767406,25	33149908,07	24779829,04	20405877,7	20232342,81	19382719,84
Δ. ΜΕΤΑΠΟΙΗΣΗ	40390673,93	42169324,41	37094892,76	47221978,47	44709262,1	44149615,84
Ε. ΠΑΡΑΓΩΓΗ ΚΑΙ ΔΙΑΝΟΜΗ ΗΛΕΚΤΡΙΚΗΣ ΕΝΕΡΓΕΙΑΣ, ΦΥΣΙΚΟΥ ΑΕΡΙΟΥ ΚΑΙ ΥΔΑΤΟΣ	518648,58	3518427,85	3037609,75	3439297,4	3762570,58	4460468,12
ΣΤ. ΚΑΤΑΣΚΕΥΕΣ	1399511,67	2629858,62	2677652,57	3016850,39	10281115,71	6843545,38
Ζ. ΧΟΝΔΡΙΚΗ ΠΩΛΗΣΗ ΚΑΙ ΕΠΙΣΚΕΥΕΣ ΟΧΗΜΑΤΩΝ ΚΑΙ ΕΙΔΩΝ ΚΑΘΗΜΕΡΙΝΗΣ ΚΑΙ ΠΡΟΣΩΠΙΚΗΣ ΧΡΗΣΗΣ	8583245,9	9752508,22	11310993,75	11020786,62	12088832,76	13319485,29
Η. ΞΕΝΟΔΟΧΕΙΑ ΚΑΙ ΕΣΤΙΑΣΗ	294712,93	409066,68	388599,54	554406,13	527564,8	566692,31
Ι. ΜΕΤΑΦΟΡΕΣ ΚΑΙ ΕΠΙΚΟΙΝΩΝΙΑ	3720176,98	4998392,58	4270410,92	4099830,29	4742295,53	5648854,7
Θ. ΧΡΗΜΑΤΟΠΙΣΤΩΤΙΚΕΣ ΥΠΗΡΕΣΙΕΣ	5047740,26	7279960,76	5673654,28	5789887,77	18774159,86	17779451,67
Ι. ΔΙΑΧΕΙΡΙΣΗ ΑΚΙΝΗΤΩΝ	11652103,51	16263416,1	17514021,78	18170904,44	21504419,86	21395675,89
Κ. ΥΠΗΡΕΣΙΕΣ ΔΗΜΟΣΙΑΣ ΔΙΟΙΚΗΣΗΣ, ΑΜΥΝΑΣ ΚΑΙ ΚΟΙΝΩΝΙΚΗΣ ΑΣΦΑΛΙΣΗΣ	8509,88	6,65	35,59		0,17	
Λ. ΕΚΠΑΙΔΕΥΣΗ	6792,85	3438,52	2633,81	3336,59	3753,32	4820,07
Μ. ΥΠΗΡΕΣΙΕΣ ΥΓΕΙΑΣ	72226,33	92009,23	97665,94	97750,18	123294,79	225980,34
Ν. ΠΑΡΟΧΗ ΛΟΙΠΩΝ ΚΟΙΝΩΝΙΚΩΝ ΥΠΗΡΕΣΙΩΝ	644772,02	835801,84	831204,47	673003,03	791478,35	514377,82
ΣΥΝΟΛΟ	103060194,5	122392254,1	109022357,5	116198712,4	139150149,5	136018224,5

Τα ακίνητα στο εξωτερικό συνιστούν το μικρότερο αλλά συνάμα το πλέον διαφανές τμήμα των Ρωσικών επενδύσεων στο εξωτερικό. Για πολλούς από τους ενδιαφερόμενους ή και κατόχους ακίνητης περιουσίας στο εξωτερικό απώτερο στόχο αποτελεί ουσιαστικά η απόκτηση άδειας παραμονής ή και υπηκοότητας. Εκτιμήσεις

36 Τα στοιχεία προέρχονται από την Ρωσική Στατιστική Υπηρεσία και διαφέρουν από αυτά της Κεντρικής Τράπεζας, η οποία στηρίζεται στο ισοζύγιο εξωτερικών συναλλαγών.

φέρουν τους Ρώσους να δαπανούν περί τα 15 δις \$Η.Π.Α. ετησίως για την απόκτηση κατοικίας στο εξωτερικό. Ειδικοί διακρίνουν δύο κατηγορίες. Τους νέους αγοραστές μεσαίας τάξης με κύριους προορισμούς την Βουλγαρία, Κύπρο, Αίγυπτο και Ισπανία, οποίοι υπολογίζονται στο 25-40%. Το υπόλοιπο συνίσταται σε «εκατομυριούχους» οι οποίοι ενδιαφέρονται κυρίως για περιοχές όπως η Κιανή Ακτή και το Παρίσι στην Γαλλία, την Αυστρία, Ελβετία, Μαϊάμι, Λος Άντζελες, Φλόριδα και Νέα Υόρκη στις Η.Π.Α και το Λονδίνο. Ρωσικό κεφάλαιο δεν συναντάται συχνά σε επαγγελματικά ακίνητα.. Ωστόσο υπάρχουν και στο χώρο αυτό τρανταχτά παραδείγματα όπως η αγορά του πολυώρου Palais an der Oper στην Γερμανία αξίας περί τα 300 εκ. ευρώ, του κτιρίου Grand Buildings στην πλατεία Τραφάλγκαρ του Λονδίνου έναντι 250 εκ. ευρώ, της συμμετοχής της εταιρείας ОНЭКСИМ συμφερόντων του μεγαλοεπιχειρηματία Прохогон στην κατασκευή του σταδίου Barclays Center στο Μπρούκλιν συνολικής επένδυσης 200 εκ. \$Η.Π.Α., την συμμετοχή του επιχειρηματία Oleg Deripaska στην κατασκευή της μαρίνας Port Montenegro στο Μαυροβούνιο.

Όσον αφορά στη γεωγραφική κατανομή των ΞΑΕ στην Ρωσία, η κυριαρχία της Μόσχας εξηγείται από το γεγονός ότι συνιστά το πολιτικό, οικονομικό, βιομηχανικό και καταναλωτικό κέντρο της χώρας. Συνήθως η πρωτεύουσα και η περιφέρεια αυτής αλλά και η Αγ. Πετρούπολη συνιστούν το εφελτήριο πολλών ξένων πολυεθνικών προς το εσωτερικό της χώρας. Το νησί Σακαλίν προσελκύει ΞΑΕ στον τομέα της εξόρυξης πετρελαίου και αερίου, το Λίπετσκ στο τομέα των μετάλλων

ΓΕΩΓΡΑΦΙΚΗ ΚΑΤΑΝΟΜΗ ΞΑΕ ΑΝΑ ΤΗΝ ΡΩΣΙΑ 2000-2010³⁷ (χιλ. \$Η.Π.Α.)

ΡΩΣΙΚΗ ΟΜΟΣΠΟΝΔΙΑ	109.022.357,46	116.198.712,4	139.150.149,5	136.018.224,54
<i>ΟΜΟΣΠΟΝΔΙΑΚΕΣ ΠΕΡΙΦΕΡΕΙΕΣ</i>				
ΚΕΝΤΡΙΚΗ ΟΜΟΣΠΟΝΔΙΑΚΗ ΠΕΡΙΦΕΡΕΙΑ	56.641.617,16	64.532.104,37	74.279.629,46	69.222.379,58
ΒΟΡΕΙΟ-ΔΥΤΙΚΗ ΟΜΟΣΠΟΝΔΙΑΚΗ ΠΕΡΙΦΕΡΕΙΑ	14.197.489,91	13.110.213,21	15.565.354,19	17.017.893,2
ΟΜΟΣΠΟΝΔΙΑΚΗ ΠΕΡΙΦΕΡΕΙΑ ΑΠΩ ΑΝΑΤΟΛΗΣ	20.369.587,46	17.347.124,8	17.604.945,43	15.497.542,21
ΝΟΤΙΑ ΟΜΟΣΠΟΝΔΙΑΚΗ ΠΕΡΙΦΕΡΕΙΑ	4.122.948,76	4.023.552,49	12.355.159,13	12.369.827,08
ΟΜΟΣΠΟΝΔΙΑΚΗ ΠΕΡΙΦΕΡΕΙΑ ΟΥΡΑΛΙΩΝ	5.553.658,26	6.203.953,68	7.844.771,25	9.934.773,64
ΟΜΟΣΠΟΝΔΙΑΚΗ ΠΕΡΙΦΕΡΕΙΑ ΒΟΛΓΑ	3.966.370,93	5.726.634,18	6.549.461,5	6.942.609,5
ΟΜΟΣΠΟΝΔΙΑΚΗ ΠΕΡΙΦΕΡΕΙΑ ΣΙΒΗΡΙΑΣ	4.170.684,97	4.791.845,95	4.416.809,65	4.556.921,7
ΟΜΟΣΠΟΝΔΙΑΚΗ ΠΕΡΙΦΕΡΕΙΑ Β. ΚΑΥΚΑΣΟΥ		463.283,65	534.018,93	476.277,64
<i>ΠΟΛΕΙΣ - ΠΕΡΙΦΕΡΕΙΕΣ</i>				
ΜΟΣΧΑ	30.489.552,48	26.612.918,14	39.058.956,53	35.467.377,04
ΠΕΡΙΦΕΡΕΙΑ ΜΟΣΧΑΣ	9.827.371,05	11.699.451,83	14.621.308,27	14.458.520,8
ΠΕΡΙΦΕΡΕΙΑ ΣΑΧΑΛΙΝ	18.305.576,05	15.550.219,51	15.045.759,05	12.350.817,95
ΠΕΡΙΦΕΡΕΙΑ ΚΡΑΣΝΟΝΤΑΡ	2.621.455,06	2.835.248,34	10.865.918,52	10.603.278,67
ΠΕΡΙΦΕΡΕΙΑ ΛΙΠΕΤΣΚ	10.970.331,96	19.586.524,57	12.970.869,54	10.475.658,78
ΑΓ. ΠΕΤΡΟΥΠΟΛΗ	9.286.668,95	6.604.804,68	8.069.471	8.561.519,13
ΠΕΡΙΦΕΡΕΙΑ ΤΙΟΥΜΕΝ	2.325.687,85	2.907.546,07	4.116.554,05	5.994.863,21
ΑΥΤΟΝΟΜΟΣ ΘΥΛΑΚΑΣ ΤΩΝ ΓΙΑΜΑΛΩΝ - ΝΕΝΕΤΣ	1.051.441,81	1.418.277,44	2.089.104,72	3.996.410,19
ΠΕΡΙΦΕΡΕΙΑ ΛΕΝΙΓΚΡΑΝΤ	2.106.902,3	2.432.691,52	2.830.568,57	3.719.577,33
ΠΕΡΙΦΕΡΕΙΑ ΚΑΛΟΥΓΚΑ	1.417.829,49	2.310.748,11	2.911.679,08	3.350.846,14
ΠΕΡΙΦΕΡΕΙΑ ΝΟΒΓΚΟΡΟΝΤ	826.114,03	1.893.179,73	2.063.467,21	2.093.785,11
ΠΕΡΙΦΕΡΕΙΑ ΤΣΕΛΙΑΜΠΙΝΣΚ	1.886.025,37	1.929.504,93	2.081.643,76	2.011.083,92
ΠΕΡΙΦΕΡΕΙΑ ΣΒΕΡΝΤΛΟΒ	1.274.888,23	1.308.063,01	1.526.295,64	1.800.532,83
ΠΕΡΙΦΕΡΕΙΑ ΒΛΑΝΤΙΜΙΡ	953.097,07	1.052.929,72	1.500.018,8	1.548.427,47
ΠΕΡΙΦΕΡΕΙΑ ΝΙΖΝΥ ΝΟΒΓΚΟΡΟΝΤ	910.903,41	1.217.412,17	1.538.648,71	1.543.145,54
ΔΗΜΟΚΡΑΤΙΑ ΤΑΤΑΡΣΤΑΝ	417.805,74	613.758,57	708.749,28	1.316.005,39
ΠΕΡΙΦΕΡΕΙΑ ΑΜΟΥΡΣΚΑΓΙΑ	507.147,01	507.382,3	1.040.828,17	1.232.987,78
ΠΕΡΙΦΕΡΕΙΑ ΣΑΜΑΡΑ	638.359,69	1.332.559,14	1.201.375,73	1.201.331,13
ΑΥΤΟΝΟΜΟΣ ΘΥΛΑΚΑΣ ΤΗΣ ΧΑΝΤΙΑΣ - ΜΑΝΣΙΑΣ	448.026,64	632.345,55	999.708,25	1.121.331,93
ΠΕΡΙΦΕΡΕΙΑ ΡΟΣΤΟΒ	758.470,15	778.647,57	914.248,65	991.916,88

ΠΕΡΙΦΕΡΕΙΑ ΚΡΑΣΝΟΓΙΑΡΣΚ	407.401,18	708.217,08	770.495,37	850.891,68
ΔΗΜΟΚΡΑΤΙΑ ΚΟΜΗ	866.212,31	814.308,52	901.628,55	821.636,73
ΠΕΡΙΦΕΡΕΙΑ ΤΟΜΣΚ	1.300.858,51	1.246.623,39	820.078,18	710.020,81
ΠΕΡΙΦΕΡΕΙΑ ΠΡΙΜΟΡΣΚΙ	732.929,78	401.193,07	341.221,57	695.043,3
ΠΕΡΙΦΕΡΕΙΑ ΤΒΕΡ	352.572,19	475.438,95	557.610,78	678.701,98
ΠΕΡΙΦΕΡΕΙΑ ΤΟΥΛΑ	624.548,72	784.260,33	669.121,92	667.416,41
ΠΕΡΙΦΕΡΕΙΑ ΠΕΡΜ	442.134,83	591.321,26	755.286,14	663.955,95
ΠΕΡΙΦΕΡΕΙΑ ΟΜΣΚ	349.785,33	442.438,33	423.507,61	657.414,64
ΠΕΡΙΦΕΡΕΙΑ ΚΑΛΙΝΙΓΚΡΑΝΤ	357.336,63	410.742,27	659.776,74	609.049,89
ΠΕΡΙΦΕΡΕΙΑ ΚΕΜΕΡΟΒΟ	243.215,59	469.068,67	520.625,31	598.603,87
ΠΕΡΙΦΕΡΕΙΑ ΓΙΑΡΟΣΛΑΒ	368.934,4	285.516,05	299.283,02	569.590,82
ΠΕΡΙΦΕΡΕΙΑ ΑΡΧΑΝΓΚΕΛΣΚ	247.752,31	265.025,69	371.755,21	560.199,94
ΠΕΡΙΦΕΡΕΙΑ ΣΑΡΑΤΟΒ	409.745,14	396.950,4	385.799,15	544.264,49
ΠΕΡΙΦΕΡΕΙΑ ΒΟΛΓΚΟΓΚΡΑΝΤ	245.806,29	284.196,05	391.132,83	539.439,89
ΠΕΡΙΦΕΡΕΙΑ ΝΟΒΟΣΙΜΠΙΡΣΚ	373.866,02	389.597,89	419.068,84	530.178,83
ΔΗΜΟΚΡΑΤΙΑ ΜΠΑΣΚΟΡΤΟΣΤΑΝ	287.349,34	349.115,02	595.608,36	518.631,49
ΠΕΡΙΦΕΡΕΙΑ ΧΑΜΠΑΡΟΒΣΚ	286.687,94	350.778,03	437.155,21	511.156,9
ΠΕΡΙΦΕΡΕΙΑ ΙΡΚΟΥΤΣΚ	580.407,65	576.753,03	395.358,62	457.209,36
ΠΕΡΙΦΕΡΕΙΑ ΒΑΡΟΝΙΣ	105.173,4	105.225,52	150.842,07	417.908,43
ΠΕΡΙΦΕΡΕΙΑ ΟΡΕΝΜΠΟΥΡΓΚ	403.157,82	557.270,86	703.552,82	405.061,44
ΠΕΡΙΦΕΡΕΙΑ ΜΠΕΛΓΚΟΡΟΝΤ	191.738,46	279.059,84	388.010,75	365.531,6
ΠΕΡΙΦΕΡΕΙΑ ΣΤΑΥΡΟΥΠΟΛΗΣ	230.249,68	272.786,02	353.533,13	361.212,3
ΠΕΡΙΦΕΡΕΙΑ ΑΝΑΤ. ΒΑΪΚΑΛΗΣ	286.580,38	349.325,31	406.616,74	347.245,58
ΔΗΜΟΚΡΑΤΙΑ ΚΑΡΕΛΜΙΑΣ	262.547,9	419.143,3	289.368,9	293.960,68
ΠΕΡΙΦΕΡΕΙΑ ΚΑΣΤΡΑΜΑ	481.296,95	497.659,92	327.413,06	292.581,86
ΑΥΤΟΝΟΜΟΣ ΘΥΛΑΚΑΣ ΝΕΝΕΤΣΙΑΣ	99.955,1	76.212,31	88.949,16	253.278,38
ΠΕΡΙΦΕΡΕΙΑ ΣΜΟΛΕΝΣΚ	88.720,86	97.816,51	116.614,33	236.459,94
ΠΕΡΙΦΕΡΕΙΑ ΡΙΑΖΑΝ	270.129,07	294.352,62	217.280,33	234.422,32
ΔΗΜΟΚΡΑΤΙΑ ΤΣΟΥΒΑΣΙΑΣ	121.063,55	221.788,93	242.885,79	228.901,31
ΔΗΜΟΚΡΑΤΙΑ ΣΑΧΑ ΓΙΑΚΟΥΤΙΑ	235.841,78	253.172,35	162.114,11	194.655,83
ΑΥΤΟΝΟΜΟΣ ΘΥΛΑΚΑΣ ΤΣΟΥΚΟΤΚΑ	2.154,44	24.466,98	93.410,88	166.569,75
ΠΕΡΙΦΕΡΕΙΑ ΠΕΝΖΑ	56.084,9	67.607	76.701,82	165.997,94
ΠΕΡΙΦΕΡΕΙΑ ΟΥΛΙΑΝΟΒ	76.883,07	137.834,41	145.214,29	163.307,19
ΠΕΡΙΦΕΡΕΙΑ ΙΒΑΝΟΒ	188.930,64	178.179,64	171.333,17	161.047,17
ΔΗΜΟΚΡΑΤΙΑ ΤΙΒΑ	16.005,78	18.776,36	35.961,33	159.788,83
ΔΗΜΟΚΡΑΤΙΑ ΤΗΣ ΑΝΤΙΓΚΕΑ	42.244,24	65.035,98	116.251,83	152.502,82
ΠΕΡΙΦΕΡΕΙΑ ΜΑΓΚΑΝΤΑΝ	59.202,53	6.655,98	291.355	148.809,67
ΠΕΡΙΦΕΡΕΙΑ ΠΣΚΟΒ	45.422,21	76.977,55	175.459,54	146.350,58
ΠΕΡΙΦΕΡΕΙΑ ΒΟΛΓΚΝΤΑ	92.708,69	98.771,52	123.828,83	139.641,78
ΠΕΡΙΦΕΡΕΙΑ ΚΟΥΡΓΚΑΝ	67.056,79	58.839,67	120.277,79	128.293,66
ΕΥΡΑΪΚΗ ΑΥΤΟΝΟΜΗ ΠΕΡΙΟΧΗ	16.878,14	34.563,67	115.993,6	124.770,59
ΠΕΡΙΦΕΡΕΙΑ ΑΛΤΑΪ	206.181,91	127.663,96	125.883,89	115.436,76
ΔΗΜΟΚΡΑΤΙΑ ΧΑΚΑΣΙΑΣ	400.951,84	447.835,01	490.182,01	115.351,71
ΠΕΡΙΦΕΡΕΙΑ ΚΟΥΡΣΚ	53.519,1	74.867,97	113.158,96	102.591,67
ΔΗΜΟΚΡΑΤΙΑ ΟΥΝΤΜΠΟΥΡΣΚΑΓΙΑ	100.986,06	125.507,87	115.052,05	102.041,98
ΠΕΡΙΦΕΡΕΙΑ ΟΡΛΟΒ	132.548,78	75.576,16	78.181,16	81.664,98
ΠΕΡΙΦΕΡΕΙΑ ΑΣΤΡΑΧΑΝ	43.049,69	55.154,46	62.155,83	74.165,64
ΠΕΡΙΦΕΡΕΙΑ ΚΑΜΤΣΑΤΚΑΣ	223.169,8	218.692,92	77.107,8	72.730,44
ΠΕΡΙΦΕΡΕΙΑ ΜΟΥΡΜΑΝΣΚ	105.824,56	94.568,43	80.029,64	72.172,01
ΔΗΜΟΚΡΑΤΙΑ ΒΟΡΕΙΑΣ ΟΣΣΕΤΙΑΣ - ΑΛΛΑΝΙΑ	71.224,13	66.979,02	69.072,1	65.248,35
ΠΕΡΙΦΕΡΕΙΑ ΤΑΜΠΟΒ	65.613,91	66.464,49	72.877,07	64.977,47
ΠΕΡΙΦΕΡΕΙΑ ΚΥΡΟΒ	92.846,82	106.030,42	52.913,73	52.051,54
ΔΗΜΟΚΡΑΤΙΑ ΝΤΑΓΚΕΣΤΑΝ	110.443,21	115.729,85	103.214,17	49.629,47

ΠΕΡΙΦΕΡΕΙΑ ΜΠΡΙΑΝΣΚ	59.708,64	55.113,99	55.070,64	48.654,67
ΔΗΜΟΚΡΑΤΙΑ ΜΑΡΙΙ ΕΛ	6.922,47	7.266,37	9.793,81	27.877,24
ΔΗΜΟΚΡΑΤΙΑ ΜΠΟΥΡΙΑΤΙΑ	633,75	13.999,17	7.430,7	13.267,22
ΔΗΜΟΚΡΑΤΙΑ ΜΟΡΝΤΟΒΙΑΣ	2.128,1	2.211,77	17.879,83	10.036,88
ΔΗΜΟΚΡΑΤΙΑ ΚΑΛΜΙΚΙΑΣ		5.270,09	5.451,45	8.523,18
ΔΗΜΟΚΡΑΤΙΑ ΑΛΤΑΪ	4.797,04	1.547,76	1.601,02	1.512,39
ΔΗΜΟΚΡΑΤΙΑ ΚΑΡΑΤΣΑΕΒΟ - ΤΣΕΡΚΕΣΙΑ	6,31	8,79	151,82	187,53

Η ΘΕΣΜΙΚΟ ΠΛΑΙΣΙΟ ΕΠΕΝΔΥΣΕΩΝ

Τη βάση της επενδυτικής νομοθεσίας στην Ρωσία συνιστά ο νόμος Φ3 160/9.07.1999. Ωστόσο το επενδυτικό κλίμα επηρεάζεται και από σειρά άλλων νόμων και αποφάσεων. Για παράδειγμα η απόφαση της Κυβέρνησης (No 166, 29.03.2005) που αφορά στους δασμούς επί των εξαρτημάτων και ανταλλακτικών που προορίζονται για εργοστάσια συναρμολόγησης αυτοκινήτων υιοθετήθηκε με στόχο την τόνωση της εγχώριας παραγωγής αυτοκινήτων. Στο τραπεζικό τομέα, οι επενδύσεις ρυθμίζονται με ειδικό νόμο (Φ3 № 395-1/2.12.1990).

Το 2008 υιοθετήθηκαν με ειδικό νόμο (Φ3 № 57, 29.04.2008) ορισμένοι περιορισμοί για ΞΑΕ σε «στρατηγικούς τομείς» συμπεριλαμβανομένων της πυρηνικής ενέργειας, της παραγωγής όπλων και αεροπλάνων και των ΜΜΕ. Τέτοιοι νόμοι απαντώνται και σε άλλες χώρες, στην Ρωσία όμως η έννοια «στρατηγικοί τομείς» ερμηνεύεται με σχετική ευρύτητα. Για παράδειγμα ο νόμος δεν εξηγεί τα κριτήρια με τα οποία ο ορυκτός πλούτος συνιστά στρατηγικό τομέα.

Ο νόμος Φ3 116/22.07.2005 προβλέπει τη δημιουργία Ειδικών Οικονομικών Ζωνών³⁸. Βάση αυτού δημιουργήθηκαν βιομηχανικές ζώνες στην Elabuga (Tatarstan), στο Lipetsk, ενώ Ζώνες καινοτομίας εμφανίστηκαν στις περιοχές Dubna, Zelenograd, Strelna και Tomsk. Αυτές οι περιοχές φέρεται να έχουν προσελκύσει ήδη περισσότερους από 100 ξένους επενδυτές. Αλλαγές που επήλθαν στο νόμο το 2006 καθιέρωσαν επίσης τουριστικές και μεταφορικές ζώνες (ζώνες λιμένων). Η περιοχή του Καλίνιγκραντ παραμένει η μεγαλύτερη ειδική οικονομική ζώνη με ειδικό νόμο, ενώ πρόσφατα στο Skolkovo, κοντά στη Μόσχα δημιουργήθηκε ζώνη υψηλής τεχνολογίας. Σημειώτέον ότι, ορισμένες Ρωσικές περιφέρειες εισάγουν δικά τους επιπρόσθετα κίνητρα για την προσέλκυση επενδύσεων στη περιοχή τους.

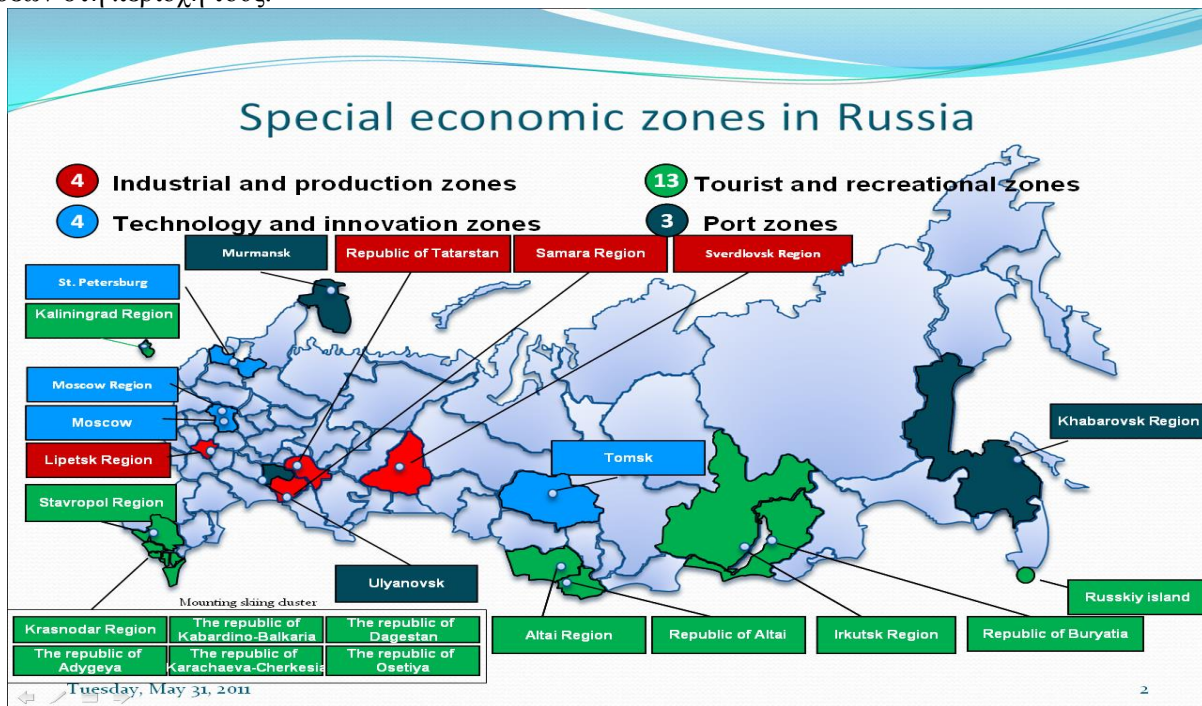

Το ανωτέρω θεσμικό πλαίσιο, ωστόσο, αν και εξαιρετικά σημαντικό δεν φαίνεται να είναι ικανό να αντισταθμίσει τα τεράστια και χρόνια προβλήματα που απαντώνται κατά τις απαραίτητες επαφές με τη Ρωσική

³⁸ Αναλυτικός χάρτη επενδύσεων περιλαμβάνεται στην ιστοσελίδα <http://invest.gov.ru/map/>

γραφειοκρατία, το Τελωνείο, τις Υπηρεσίες μετανάστευσης κλπ. Τα θέματα αυτά συνιστούν το λόγο για τον οποίο η Ρωσία κατατάσσεται στην 63 θέση διεθνώς όσον αφορά στην ανταγωνιστικότητα³⁹ και 143^η όσον αφορά στο δείκτη οικονομικής ελευθερίας⁴⁰ κλπ. Επ' αυτού θετικό είναι αναμφισβήτητα το γεγονός της δημιουργίας της Υπηρεσίας Επιτρόπου για τις Επενδύσεις, η οποία καλύφθηκε από τον νυν 1^ο Αντιπρόεδρο της κυβέρνησης κ. Igor Shuvalov καθώς και των (8) άτυπων θέσεων Συνηγόρων του Επενδυτή, οι οποίες αναμένεται να στελεχωθούν.

Την ίδια στιγμή αυξάνεται επίσης ο αριθμός των χωρών με του οποίους η Ρωσία συνάπτει διμερείς Συμφωνίες αποφυγής διπλής φορολογίας (76) και συνεργασίας στο τομέα των επενδύσεων (60). Πρόσφατες Συμφωνίες αποφυγής διπλής φορολογίας υπογράφηκαν με την Αλγερία, το Μεξικό, την Ταϊλάνδη (2008) την Μποτσουάνα, Βραζιλία, Βενεζουέλα και τη Σιγκαπούρη (2009). Το 2009 υπογράφηκαν Συμφωνίες συνεργασίας στο τομέα των επενδύσεων με την Κίνα, την Ινδονησία, την Ιορδανία, το Κατάρ και τη Βενεζουέλα, ενώ το 2010 με την Λευκορωσία, το Καζακστάν, το Κιργιστάν, το Τατζικιστάν και το Τουρκμενιστάν.⁴¹

39 Global Competitive Index 2010-2011

40 2010 Index of Economic Freedom

41 Πρβλ http://eng.nalog.ru/international_cooperation/dta/

ΣΤ. ΔΙΜΕΡΕΙΣ ΟΙΚΟΝΟΜΙΚΕΣ ΣΧΕΣΕΙΣ ΕΛΛΑΔΑΣ - ΡΩΣΙΑΣ ΤΟ 2012

I. ΟΙ ΔΙΜΕΡΕΙΕΣ ΕΜΠΟΡΙΚΕΣ ΣΧΕΣΕΙΣ ΕΛΛΑΔΑΣ – ΡΩΣΙΑΣ ΤΟ 2012

Σύμφωνα με τα στοιχεία της Ελληνικής Στατιστικής Αρχής, σας γνωρίζουμε ότι το 2012 η πορεία του διμερούς εμπορίου της Ελλάδος με τη Ρωσική Ομοσπονδία παρουσίασε την ακόλουθη εικόνα:

ΑΞΙΑ ΕΞΑΓΩΓΩΝ	2012 (σε Ευρώ)	2011 (σε Ευρώ)	μεταβολή (επί τοις %)
ΕΞΑΓΩΓΕΣ ΕΛΛΑΔΟΣ	467.651.720	411.898.856	+13,53
ΕΞΑΓΩΓΕΣ ΡΩΣΙΑΣ	6.011.732.120	4.891.638.814	+22,89
ΟΓΚΟΣ ΕΜΠΟΡΙΟΥ	6.479.383.840	5.303.537.670	+22,17
ΕΜΠΟΡΙΚΟ ΙΣΟΖΥΓΙΟ	-5.544.080.400	-4.479.739.958	+23,75

ΕΛΛΗΝΙΚΕΣ ΕΞΑΓΩΓΕΣ 2012: 467.651.720 €

Δασμ. κατ/ρία	Περιγραφή	2012	% επί συνόλου	2011	Μεταβολή 2011/2012 %
43.03.10.90	Γουνοδέρματα	108.407.892	23,18	102.309.654	+5,96
08.10.50.00	Ακτινίδια	27.749.075	5,93	18.285.103	+51,75
08.09.30.90	Ροδάκινα	27.492.481	5,87	17.929.757	+53,33
20.07.99.50	Πολτοί καρπών και φρούτων, μαρμελάδες	23.367.240	4,99	3.460.593	+575,23
08.10.10.00	Φράουλες	23.225.846	4,96	15.686.009	+48,06
85.17.69.90	Ηλεκτρικές συσκευές για ενσύρματη τηλεφωνία	14.234.013	3,04	23.175.165	-38,58
32.08.10.90	Χρώματα επίχρυσης και βερνίκια	13.795.162	2,94	-----	-----
84.28.10.20	Ηλεκτρικοί ανελκυστήρες	11.906.509	2,54	5.351.278	+122,49
08.09.30.10	Μπρουνιόν και νεκταρίνια	11.105.818	2,37	4.219.663	+81,05
24.01.10.60	Καπνά sun cured ανατολικού τύπου	10.642.116	2,27	8.501.443	+25,18
03.02.84.90	Λαβράκια, άλλα	8.700.879	1,86	-----	-----
26.08.00.00	Μεταλλεύματα ψευδαργύρου	7.284.965	1,55	8.441.389	-13,69
76.06.91.00	Πλάκες, ταινίες από αργίλιο αμιγές	7.191.804	1,53	5.977.157	+20,32
56.01.22.10	Πετσέτες και ταμπόν υγείας, πάνες και παρόμοια είδη υγιεινής	6.087.264	1,30	6.845.824	-11,08
15.09.10.90	Ελαιόλαδο	6.034.116	1,29	6.323.904	-4,58

Επεξεργασία στοιχείων: Γραφείο ΟΕΥ Πρεσβείας Μόσχας

ΕΙΣΑΓΩΓΕΣ ΑΠΟ ΡΩΣΙΑ 2012: 6.011.732.120 €

Δασμ. κατ/ρία	Περιγραφή	2012	% επί συνόλου	2011	Μεταβολή 2011/2012 %
27.09.00.90	Ακατέργαστο πετρέλαιο, άλλα	3.416.268.078	56,82	2.045.236.183	+67,03
27.11.21.00	Φυσικό αέριο	920.163.089	15,30	817.988.511	+12,49
27.10.19.47	Λάδια από πετρέλαιο ή ασφαλτούχα ορυκτά, άλλα, περιεκτικότητας κατά βάρος σε θείο μεταξύ 0,002% και 0,1%	499.844.250	8,31	-----	-----
27.10.19.51	Πετρέλαιο εξωτερικής καύσης (fuel oil) που προορίζεται να υποστεί καθορισμένη	441.869.470	7,35	444.829.517	-0,66

	επεξεργασία				
27.10.19.31	Πετρέλαιο εσωτερικής καύσης (gas oil) που προορίζεται να υποστεί καθορισμένη επεξεργασία	290.465.214	4,83	142.649.703	+103,62
27.10.19.48	Πετρέλαιο εσωτερικής καύσης (gas oil), περιεκτικότητας σε θείο άνω του 0,1%	110.171.173	1,83	-----	-----
76.01.10.00	Αργίλιο όχι σε κράμα	65.595.122	1,09	111.319.364	-41,07
10.01.99.00	Μαλακός σίτος άλλης ποιότητας πλην της υψηλής	54.633.634	0,90	-----	-----
76.01.20.10	Κράματα αργιλίου	53.516.181	0,89	64.507.113	-17,03
27.10.12.11	Ελαφρά λάδια και παρασκευάσματα που προορίζονται για καθορισμένη επεξεργασία	22.125.421	0,36	-----	-----
10.05.90.00	Αραβόσιτος, άλλο	16.336.566	0,27	11.848.414	+37,87
72.08.39.00	Προϊόντα έλασης από σίδηρο ή κράμα χάλυβα πάχους κατώτερο των 3mm	15.841.796	0,26	17.348.380	-8,68
43.01.80.00	Άλλα γουνοδέρματα ολόκληρα	13.916.686	0,23	-----	-----
15.12.11.91	Λάδια ακατέργαστα ηλιοτρόπιου	10.464.346	0,17	4.096.349	+155,45
48.01.00.00	Χαρτί εφημερίδων σε κυλίνδρους ή φύλλα	9.076.588	0,15	4.156.169	+118,38

Επεξεργασία στοιχείων: Γραφείο ΟΕΥ Πρεσβείας Μόσχας

Γ. ΠΑΡΑΤΗΡΗΣΕΙΣ

1. Η αύξηση των ελληνικών εξαγωγών κατά 13,53% οφείλεται κυρίως στην αύξηση των εξαγωγών των δασμολογικών κατηγοριών 43.03.10.90 «γουνοδέρματα», 08.10.50.00 «ακτινίδια», 08.09.30.90 «ροδάκινα», 08.10.10.00 «φρούλες», ενώ εντυπωσιακή είναι η αύξηση που παρατηρείται στη δασμολογική κατηγορία 20.07.99.50 «πολτοί καρπών και φρούτων, μαρμελάδες».
2. Θεωρούμε πολύ ενθαρρυντική την αύξηση των εξαγωγών των κατηγοριών 84.28.10.20 «ηλεκτρικοί ανελκυστήρες» και 08.09.30.10 «μπρουνιόν και νεκταρίνια», καθώς και την επίδοση που εμφανίζεται στις εξαγωγές της κατηγορίας 32.08.10.90 «χρώματα επίχρυσης και βερνίκια».
3. Παρατηρούμε ότι το μεγαλύτερο ποσοστό των δασμολογικών κατηγοριών των ελληνικών εξαγωγών παρουσιάζει αύξηση.
4. Επισημαίνουμε ότι οι εξαγωγές της δασμολογικής κατηγορίας 43.03.10.90 «γουνοδέρματα» είναι στην πραγματικότητα μεγαλύτερες, διότι μεγάλος αριθμός Ρώσων αγοραστών προβαίνουν σε ιδιωτικές αγορές όταν επισκέπτονται την Ελλάδα, είτε ως τουρίστες είτε ως επισκέπτες οργανωμένων προς τούτο εκδρομών, τις οποίες πραγματοποιούν τουριστικά γραφεία σε συνεννόηση με ελληνικές επιχειρήσεις παραγωγής και εμπορίας γυνών. Πλην όμως δεν υπάρχουν διαθέσιμα στατιστικά στοιχεία γι' αυτές τις αγορές και επομένως δεν μπορούμε να προβούμε σε οιαδήποτε εκτίμηση για το μέγεθός τους.
5. Σκεπτικισμό προκαλεί το γεγονός ότι η δασμολογική κατηγορία 15.09.10.90 «ελαιόλαδο» εμφανίζει μικρή μείωση, παρόλο το συγκριτικό πλεονέκτημα ποιότητας του ελληνικού ελαιολάδου έναντι των ανταγωνιστικών, στη ρωσική αγορά, ισπανικού και ιταλικού.
6. Εντυπωσιακή είναι η αύξηση των ρωσικών εξαγωγών προς Ελλάδα που οφείλεται, αποκλειστικά, στην αύξηση των εξαγωγών προϊόντων ενέργειας. Παρατηρούμε δε ότι οι πρώτες έξι δασμολογικές κατηγορίες, οι οποίες όλες αναφέρονται σε προϊόντα ενέργειας, καταλαμβάνουν το συντριπτικό ποσοστό των ρωσικών εξαγωγών και ανέρχονται αθροιστικά στο 94,44% του συνόλου. Δίχως δε αυτές τις έξι δασμολογικές κατηγορίες το εμπορικό ισοζύγιο θα ήταν πλεονασματικό για τη χώρα μας.

7. Αντιθέτως, οι ελληνικές εξαγωγές παρουσιάζουν έντονη διαφοροποίηση με τις πρώτες δεκαπέντε σε αξία δασμολογικές κατηγορίες να αποτελούν αθροιστικά το 63,03% του συνόλου των ελληνικών εξαγωγών προς τη Ρωσία.

II. ΕΠΕΝΔΥΣΕΙΣ

1. Ρωσικές Επενδύσεις στην Ελλάδα

Ενέργεια: Η ΠΡΟΜΗΘΕΑΣ GAS ΑΕ, η οποία δραστηριοποιείται στον τομέα της ενεργείας ανήκει από 50% στον Όμιλο Κοπελούζου και 50% στη ρωσική Gazprom. Η ΠΡΟΜΗΘΕΑΣ GAS ΑΕ ιδρύθηκε το 1991 και έχει ως στόχο της την προμήθεια φυσικού αερίου στην ελληνική αγορά και την ανάπτυξη, κατασκευή και λειτουργία ενεργειακών έργων.

Τραπεζικός τομέας: Η Bank Kedr έλαβε το 2007 άδεια έναρξης τραπεζικών εργασιών στην Ελλάδα. Η Bank Kedr ιδρύθηκε το 1991 και είναι η 115η τράπεζα της Ρωσίας με βάση τα στοιχεία του ενεργητικού της. Ωστόσο, συγκαταλέγεται μεταξύ των 50 μεγαλύτερων ρωσικών εμπορικών τραπεζών βάσει των καταθέσεων.

Το Μάιο του 2011 η ο όμιλος ICT ο οποίος δραστηριοποιείται μεταξύ άλλων στους τομείς ενέργειας και ορυχείων ενώ ο ιδιοκτήτης της Alexander Nesis είναι από τους βασικούς μετόχους της δεύτερης μεγαλύτερης ιδιωτικής τράπεζας στην Ρωσία Nomos Bank απέκτησε το 5% της Τράπεζας Πειραιώς.

Τηλεπικοινωνίες: Η ρωσική Sistema Holding είναι παρούσα στην ελληνική τηλεπικοινωνιακή αγορά μέσω των θυγατρικών της Concern Sitronics και Komstar. Η Concern Sitronics εξαγόρασε στις 30/6/2006 το 51% της ελληνικής INTRACOM TELECOM έναντι €120 εκ. Παράλληλα, η ρωσική τηλεπικοινωνιακή εταιρεία JSC Komstar εξαγόρασε το 51% της Hellas On Line ΑΕ (HoL) έναντι τιμήματος €47,9 εκ. μέσω αύξησης του μετοχικού κεφαλαίου της εταιρείας. Κατ' αυτόν τον τρόπο, η Sistema τοποθετείται στην ελληνική αγορά ως βασικός ανταγωνιστής του ΟΤΕ.

Οπικά συστήματα: Πέραν των ανωτέρω, η Rosoboronexport, η οποία έχει το αποκλειστικό δικαίωμα εξαγωγής ρωσικών οπλικών συστημάτων έχει συστήσει θυγατρική στην Ελλάδα, την Rosoboron Service – Hellas.

Τουρισμός: Η ξενοδοχειακή αλυσίδα Atlantica Hotels & Resorts (κατά 50% ανήκει στο γερμανικό όμιλο TUI) και το ρωσικό τουριστικό πρακτορείο Nataly Tours ανακοίνωσαν την από κοινού έναρξη επενδυτικού σχεδίου στην Ελλάδα. Συγκεκριμένα, οι δύο εταιρείο σκοπεύουν σε διάστημα πενταετίας να κατασκευάσουν στη χώρα μας είκοσι (20) νέα ξενοδοχεία, το δε ύψος της επένδυσης υπολογίζεται σε 1,2 δισ. ευρώ.

Επίσης, ο μεγάλος Ρωσικός όμιλος 'Agroinvest-MIRUM' επένδυσε ήδη το ποσόν των 100 εκ. Ευρώ με αρχικό σχέδιο επένδυσης 400 εκατ. Ευρώ. Τον Ιούνιο 2008 η συγκεκριμένη εταιρεία εξαγόρασε τμηματικά 2.000 στρέμματα στην Ανατολική Κρήτη (πλησίον της ξενοδοχειακής μονάδας «Elunda Domes»). Η συγκεκριμένη επένδυση λόγω προβλημάτων (πρόβλημα παραμεθόριας περιοχής, χωροταξικά προβλήματα) προχωρά, προς το παρόν τουλάχιστον μόνον εν μέρει.

Πρόσφατα ο Ρωσικός όμιλος 'wimm bill Dann', εξαγόρασε την γαλακτοβιομηχανία 'ΔΩΔΩΝΗ', Η ρωσικών συμφερόντων εταιρεία του ομογενούς Ιβάν Σαβίδη εξαγόρασε την καπνοβιομηχανία ΣΕΚΑΠ, εκμίσθωσε για ένα έτος το Ξενοδοχείο 'Macedonia Palace' και κέρδισε τον διαγωνισμό ιδιωτικοποίησης για το 'Ξενία' στο Παλιούρι.

Σημαντικό καταγράφεται επίσης το ενδιαφέρον Ρωσικών ομίλων στο πρόγραμμα ιδιωτικοποιήσεων ('ΤΡΑΙΝΟΣΕ', 'Λιμένας Θεσσαλονίκης', 'Περιφερειακά αεροδρόμια', κ.λ.π.

Οφείλει να επισημανθεί τέλος το ολοένα και αυξανόμενο ενδιαφέρον που επιδεικνύουν οι Ρώσοι για απόκτηση εξοχικής κατοικίας στο εξωτερικό, γεγονός που έχει καταστήσει ήδη την Ρωσία υπ' αριθμό 1 στόχο των δραστηριοποιούμενων στο τομέα του real estate της χώρας μας.

2. Ελληνικές Επενδύσεις στην Ρωσία

Οι ελληνικές επενδύσεις στη Ρωσία και οι ρωσικές στην Ελλάδα παραμένουν σε χαμηλό επίπεδο. Σημαντικές επενδύσεις έχουν πραγματοποιηθεί στη Ρωσία από επιχειρήσεις ελληνικών συμφερόντων και κεφάλαιο που έχει εισαχθεί κυρίως μέσω Κύπρου, Λουξεμβούργου και Ολλανδίας. Οι εταιρείες ελληνικών συμφερόντων που δραστηριοποιούνται στη ρωσική επικράτεια είναι περίπου εβδομήντα (70) και με βάση τις εκτιμήσεις και τα χορηγούμενα στοιχεία των επιχειρήσεων αυτών, η αξία των επενδύσεων υπολογίζεται σε περίπου 2,5 δισ. ευρώ.

Η μεγαλύτερη ελληνική επένδυση στην Ρωσία (περί το €1,5δισ.) ανήκει στην «Ελληνική Εταιρεία Εμφιαλώσεως – 3E», η οποία μέσω της θυγατρικής COCA-COLA HBC Eurasia έχει τα δικαιώματα επί των σημάτων της Coca Cola για το σύνολο της επικρατείας. Διαθέτει 11 εργοστάσια εμφιαλώσεως και το 2004 πραγματοποίησε από κοινού με την The Coca Cola Inc. των ΗΠΑ την μεγαλύτερη τότε ξένη επένδυση στην Ρωσία (εξαιρουμένου του ενεργειακού τομέα) εξαγοράζοντας την εταιρεία παραγωγής χυμών Multon. Η Multon κατέχει την 2η θέση στην αγορά χυμών της Ρωσίας. Επί πλέον, εταιρική παρουσία στην Ρωσία έχει και η Frigoglass (LLC FRIGOGLASS EURASIA), θυγατρική της 3E, η οποία την προμηθεύει με επαγγελματικά ψυγεία για την διάθεση των προϊόντων της. Η εταιρεία διαθέτει εργοστάσιο παραγωγής στην πόλη Orel νοτιώς της Μόσχας. Το 2011 η εταιρεία εγκαινίασε νέο εργοστάσιο στην περιοχή του Ροστώβ. Ταυτόχρονα ανακοίνωσε την πρόθεσή της όπως μεταξύ 2012-2016 επενδύσει 3 δις \$Η.Π.Α. στην Ρωσική οικονομία. Η εταιρεία τελεί χορηγός των Ολυμπιακών Αγώνων στο Σότσι.

Η εταιρεία «Chipita» διαθέτει παραγωγική μονάδα στην Αγ. Πετρούπολη από την οποία διοχετεύει τα προϊόντα της (είδη snacks και αρτοποιίας – ζαχαροπλαστικής) σε πολύ μεγάλο αριθμό σημείων πωλήσεως. Επίσης, πραγματοποιεί και εξαγωγές. Το ύψος της επένδυσης υπολογίζεται σε 60 εκατ. ευρώ.

Ως σημαντικές επίσης επιχειρήσεις, όσον αφορά το επενδεδυμένο κεφάλαιο, αναφέρονται: η «CHIPITA» (με εργοστάσιο στην Αγία Πετρούπολη), η ΜΑΡΦΙΝ – ΛΑΙΚΗ ΤΡΑΠΕΖΑ, που εξαγόρασε Ρωσική Τράπεζα, η εταιρεία «TOGAS» (με 90 καταστήματα και με σημαντικό κανάλι διανομής λευκών ειδών), η Intracom, η Τσιμεντοβιομηχανία «PROMETHEUS» (με εργοστάσιο παραγωγής τσιμέντου στο Βόλγκογκραντ), τα «ΠΛΑΣΤΙΚΑ ΚΡΗΤΗΣ», ΓΕΚ, ΑΚΤΩΡ, η «Media Strom» και άλλες επιχειρήσεις.

Τον Ιανουάριο του 2011 υπεγράφη επίσης συμφωνία παραχώρησης μεταξύ της Κυβέρνησης της Αγίας Πετρούπολης και της κοινοπραξίας ΑΚΤΩΡ ΑΤΕ – ΑΚΤΩΡ ΠΑΡΑΧΩΡΗΣΕΙΣ ΑΕ – ΗΛΕΚΤΩΡ ΑΕ για τη Μελέτη, Κατασκευή, Χρηματοδότηση, Λειτουργία και Συντήρηση εργοστασίου επεξεργασίας απορριμμάτων στην περιοχή Yanino της επαρχίας Λένιγκραντ της Αγίας Πετρούπολης.

Επίσης θυγατρική του Ομίλου ΚΟΠΕΛΟΥΖΟΥ, αντιπροσωπεύοντας ποσοστό 7% διεθνούς κοινοπραξίας, συμμετέχει σε έργο ανακαίνισης αεροδρομίου ‘Pulkovo’ Αγίας Πετρούπολης.

Τέλος οι ελληνικές τράπεζες ALPHA BANK, MARFIN-LAIKI, PIRAEUS και EUROBANK έχουν Γραφεία Αντιπροσωπείας στη Μόσχα. Η ΤΡΑΠΕΖΑ ΚΥΠΡΟΥ ξεκίνησε το 2008 τις εργασίες της με ένα Γραφείο Αντιπροσωπείας και δύο Καταστήματα, με επικέντρωση στον τομέα corporate banking. Τον Ιούλιο του 2008 προχώρησε σε εξαγορά του 80% των μετοχών της ρωσικής τράπεζας UNIASTRUM.

Η διμερής Συμφωνία Προστασίας Επενδύσεων μεταξύ Ελλάδος και Ρωσίας, που κυρώθηκε με το ν. 2248/94-ΦΕΚ 187^Α και ισχύει από την 23.2.1997, προβλέπει την αρχή της μη διάκρισης, η οποία, εξάλλου, προβλεπόταν και στο άρθρο 28 της συμφωνίας Εταιρικής Σχέσης και Συνεργασίας ΕΕ-Ρωσίας.

ΟΙ ΜΕΓΑΛΥΤΕΡΕΣ ΕΛΛΗΝΙΚΕΣ ΕΠΕΝΔΥΣΕΙΣ ΣΕ ΡΩΣΙΑ (2009)

Εταιρεία σε Ρωσία	Εταιρεία σε Ελλάδα	Ύψος Επένδυσης (€)	Δραστηριότητα	Αριθμός Υπαλλήλων
COCA-COLA HBC EURASIA	HELLENIC BOTTLING CO	725.000.000	ΑΝΑΨΥΚΤΙΚΑ- ΨΥΓΕΙΑ	10.000
MULTON	HELLENIC BOTTLING CO	362.000.000	ΑΝΑΨΥΚΤΙΚΑ	500
AQUAVISION	HELLENIC BOT. COM	200.000.000	ΑΚΙΝΗΤΑ	95
PROMETHEUS	PROMETHEUS ARFANIS HIONIS	100.000.000	ΤΣΙΜΕΝΤΟ	3.500
ROSPROMBANK	MARFIN-LAIKI BANK	60.000.000	ΤΡΑΠΕΖΑ	650
MICHANIKI CONSTRUCTION	ΜΗΧΑΝΙΚΗ ΚΑΤΑΣΚΕΥΕΣ	60.000.000	ΚΑΤΑΣΚΕΥΕΣ	10
CHIPITA	CHIPITA	50.000.000	ΤΡΟΦΙΜΑ-ΚΡΟΥΑΣΑΝ	700
TOGAS STUDIO	TOGAS HELLAS	25.000.000	ΛΕΥΚΑ ΕΙΔΑ (δίκτυο 100 ΚΑΤΑΣΤΗΜΑΤΩΝ)	1000
LCC FRIGOGLASS	FRIGOGLASS GROUP	23.000.000	ΨΥΓΕΙΑ	818
DELPHI- HELLAS	KRONOS SAITIS AKRITAS	3.900.000	ΤΡΟΦΙΜΑ	65
GLOBAL COLORS	PLASTIKA KRITIS	700.000	ΠΛΑΣΤΙΚΑ	45
ΣΥΝΟΛΟ		1.609,600		10.007

III. ΕΝΕΡΓΕΙΑ

1. Αγωγός Πετρελαίου Μπουργκάς – Αλεξανδρούπολη (BAP)

Ο αγωγός εξακολουθεί να θεωρείται άμεσης προτεραιότητας για τη χώρα μας, ωστόσο το τελευταίο διάστημα έχει επέλθει στασιμότητα. Παρά το θετικό πόρισμα της περιβαλλοντικής μελέτης του έργου (Οκτώβριος 2010), η Βουλγαρική πλευρά, φαίνεται να κωλυσιεργεί εκφράζοντας επανειλημμένα τις αμφιβολίες της αναφορικά με την ευρύτερη αποδοτικότητα του έργου. Θεωρητικά η απόσυρση της Βουλγαρικής πλευράς από το έργο θα επιφέρει πρόστιμα που ανέρχονται στα 270 εκ. Ευρώ. Γενικότερα οφείλουν να συνεκτιμηθούν επίσης τα νέα δεδομένα που δημιουργεί η απόφαση της Ρωσίας όπως συμμετάσχει στην κατασκευή του «ανταγωνιστικού» αγωγού πετρελαίου Σαμψούντος-Γσεϋχάν (Trans-Anatolian Pipeline) που επίσης αποσκοπεί να παρακάμψει τα στενά του Βοσπόρου.

Την υλοποίηση του έργου του πετρελαιαγωγού Μπουργκάς – Αλεξανδρούπολη, ύψους 1 δισ.. ευρώ, έχει αναλάβει η Trans Balkan Pipeline BV (η εταιρία που ιδρύθηκε αποκλειστικά για την κατασκευή και λειτουργία του συστήματος του αγωγού). Στη διεθνή εταιρία, μέτοχοι είναι: -η βουλγαρική εταιρία “Project Company Oil Pipeline Burgas-Alexandroupolis – BG AD”, με 24,5% του μετοχικού κεφαλαίου, -από τη Ρωσία συμμετέχει η κοινοπραξία αγωγού “Burgas – Alexandroupolis Ltd”, που ιδρύθηκε από κοινού από τρεις εταιρίες, τις AK Transneft, NK Rosneft και Gazprom Neft (κατέχει το 51%) -και από την Ελλάδα, η ελληνική κυβέρνηση και η ΕΛΠΕ – ΘΡΑΚΗ ΑΕ, που ιδρύθηκε από κοινού από τις εταιρίες Ελληνικά Πετρέλαια και Θράκη και κατέχει το 24,5% του μετοχικού κεφαλαίου της διεθνούς εταιρίας του έργου.

2. Αγωγός φυσικού αερίου South Stream

Η συμφωνία μεταξύ της Ελληνικής και τη Ρωσικής κυβέρνησης για την κατασκευή του αγωγού επί του Ελληνικού εδάφους υπεγράφη την 30.04.2008 στην Μόσχα. Ακολούθησε την 15.05.09 στο Σότσι της Ρωσίας, μεταξύ Gazprom και ΔΕΣΦΑ ΑΕ, η υπογραφή της βασικής Συμφωνίας Συνεργασίας στην οποία ορίστηκαν οι αρχές συνεργασίας μεταξύ των μερών κατά την προ-επενδυτική φάση του έργου και προσδιορίστηκαν οι συνθήκες και οι κανόνες για τους μηχανισμούς δημιουργίας και λειτουργίας της κοινοπραξίας. Στις 7.6.2010 υπεγράφη στη Μόσχα το κείμενο του καταστατικού της Μικτής Ελληνο-Ρωσικής Εταιρείας «South Stream Greece», ενώ στις 30 του ίδιου μήνα τα δύο μέρη προχώρησαν στην ίδρυση της εταιρείας South Stream Greece A.E. Στην κοινή εταιρεία οι δύο πλευρές συμμετέχουν σε ποσοστό 50% η κάθε μία. Η χώρα μας θεωρεί τον αγωγό συμπληρωματικό αυτών του NABUCCO και ITGI και η πολιτική της είναι να είναι παρούσα σε όλα τα σχέδια. Θετικό βήμα ήταν η πρόσφατη υπογραφή Μνημονίου μεταξύ Ελλάδας και Βουλγαρίας με το οποίο αναλαμβάνεται η υποχρέωση αμοιτέρων πλευρών όπως επιδιώξουν την ένταξη του εν λόγω αγωγού σε καθεστώς Trans European Network (TEN).

3. Ελληνο-Ρωσική Συμφωνία προμήθειας φυσικού αερίου

Η Ελλάδα προμηθεύεται περίπου το 80% των ετησίων αναγκών της σε φυσικό αέριο από την Gazprom με βάση τη διακρατική συμφωνία του 1987, η οποία λήγει το 2016 και προβλέπει 10ετή παράταση. Η ελληνική πλευρά έχει ζητήσει την επέκταση της συμφωνίας μέχρι το 2040 και την αύξηση των προβλεπομένων ποσοτήτων αίτημα το οποίο έχει κατ' αρχήν δεχθεί η ρωσική πλευρά.

VI. ΕΠΙΣΗΜΕΣ ΕΠΙΣΚΕΨΕΙΣ & ΕΠΙΧΕΙΡΗΜΑΤΙΚΕΣ ΕΚΔΗΛΩΣΕΙΣ

Κατά το 2012 το Γραφείο διοργάνωσε, συνέδραμε ή συμμετείχε στις εξής εκδηλώσεις/δράσεις:

✓ Συμμετοχή στα Προγράμματα Φιλοξενίας Εμπορικών επισκεπτών της HELEXPO στις Εκθέσεις INFAKOMA, MARMINSTONE, FURNIDEC κλπ.

✓ Επίσκεψη Υπουργού Αγροτικής Ανάπτυξης στο πλαίσιο της PRODEXPO, Μόσχα, 12-15.2.2012

✓ Διεθνή Έκθεση Τροφίμων PRODEXPO Μόσχα, 13-17.2.2010

✓ Διεθνής Έκθεση Ενδύματος CPM-Collection Premiere Μόσχα, Σεπτέμβριος, Φεβρουάριος 2012

✓ 15η Διεθνής Έκθεση Αλεξανδρούπολης “ALEXPO” Αλεξανδρούπολη – Ημέρα πληροφόρησης επιχειρηματιών 14.7.2012

✓ Εκδήλωση – Παρουσίαση «Επενδυτική ελκυστικότητα της Κρήτης στο τομέα των κατοικιών/ακινήτων για Ρώσους επενδυτές», Αικατερίνμπουργκ 15-16.3.2012

✓ 2ο Ελληνο-Ρωσικό Συνέδριο «Νέο οικονομικό μοντέλο Ελληνο-Ρωσικής σύμπραξης στον τομέα των επενδύσεων και των πρωτοποριακών τεχνολογιών», Εύβοια, 24-27.5.2012

✓ Υπηρεσιακό ταξίδι σε Ουζμπεκιστάν για επαφές με επιχειρηματικούς φορείς 31/5-4/6/2012

✓ Γευσιγνωσία Ελαιολάδου «GEA», Μόσχα Ιούνιος 2012

✓ Πολυκλαδική Επιχειρηματική Αποστολή “Go International” Βουκουρέστι, 11-12.6.2012

✓ Διεθνής Έκθεση Τροφίμων World Food – Μόσχα, 17. Σεπτεμβρίου 2012

✓ Εκδήλωση Προβολής Οίνου σε συνεργασία, (διοργανωτής εταιρεία ΟΙΚΟΝΟΜΟΤΕΧΝΙΚΗ), Μόσχα 18.9.2012

✓ Εκδήλωση Προβολής ελληνικής φρουτοπαραγωγής, (διοργανωτής εταιρεία ΟΙΚΟΝΟΜΟΤΕΧΝΙΚΗ) 19.9.2012

✓ Διεθνής Έκθεση Καλλυντικών «INTERCHARM», 24-27.10.2012

✓ Διεθνής Έκθεση Ακινήτων «DOMEXPO», 18-21.10.2012

✓ Black See Wine Forum (διοργανωτής UNDP), Μόσχα, 22.10.2012

✓ Επιχειρηματικές Αποστολές ΟΠΕ: α) Μόσχα, 20.3.2012 ΣΕΚΑΠΛΑΣ (Σκάφη Αναψυχής)

β) Μόσχα-Αγ.Πετρούπολη 5-9 Νοεμβρίου 2012 (τρόφιμα, δομικά υλικά, κοσμήματα κλπ

γ) Μόσχα 26-28 Νοεμβρίου 2012 (λατόμοι Καρύστου)

Δείπνο Εκπροσώπων Ελληνορωσικού Επιμελητηρίου με Ομογενείς Επιχειρηματίες 10.12.2012

Investment Forum στο πλαίσιο της ετήσιας εκδήλωσης προς τιμήν των οικονομικών συνεργατών των Ελληνικών επιχειρήσεων με συμμετοχή του Invest in Greece, Μόσχα, 19.12.2012

Ζ. ΣΥΜΠΕΡΑΣΜΑΤΑ - ΠΡΟΟΠΤΙΚΕΣ

Το 2012 η Ρωσική Οικονομία συνέχισε την ανοδική πορεία μέσα σε ένα ιδιαίτερα ασταθές διεθνές χρηματοπιστωτικό περιβάλλον. Γεγονός παραμένει ότι ο πλούτος που συγκεντρώνεται από τις εξαγωγές πρώτων υλών είτε λόγω αντικειμενικής αδυναμίας (τεράστιο μέγεθος της χώρας, κοινωνικές και πολιτιστικές ανισότητες στο πληθυσμό, ελλειπείς υποδομές και τεχνογνωσία κλπ) είτε λόγω διαφθοράς και γραφειοκρατίας δεν βρίσκει εύκολο τρόπο να διαχυθεί στην κοινωνία και δη σε χρήσιμες – καινοτόμες επενδύσεις, οι οποίες θα θέσουν τα θεμέλια σταθερής και μακροχρόνιας ανάπτυξης της οικονομίας. Αντιθέτως, τα χρήματα αυτά αποταμιεύονται σε κρατικά ταμεία (Εθνικό Ταμείο Πλούτου, Αποθεματικό Ταμείο) για τις αντιμετώπιση αναγκών του προϋπολογισμού είτε διοχετεύονται σε φορολογικούς παραδείσους στο εξωτερικό, είτε τέλος - στην καλύτερη περίπτωση – επανεπενδύονται στους «γνωρίμους τομείς» της εξόρυξης πρώτων υλών στο εσωτερικό αλλά και το εξωτερικό.

Η εικόνα του κράτους ως «καλοπληρωτή» στο εξωτερικό επιτυγχάνεται με αντίτιμο στο εσωτερικό τις τεράστιες διαφορές στα εισοδήματα, στα ποσοστά της ανεργίας και γενικότερα στο επίπεδο ζωής μεταξύ των κατοίκων των ομοσπονδιακών περιφερειών της χώρας όσο και με την προσφυγή τελικά από πλευράς μικρομεσαίου - και σε κάθε περίπτωση μη «στρατηγικού»⁴² ιδιωτικού τομέα σε εκτεταμένο δανεισμό από το εξωτερικό.

Από τα παραπάνω προκύπτουν επιγραμματικά οι εξής βασικές διαπιστώσεις, οι οποίες δέον όπως αποτελέσουν βασικές αρχές της προσέγγισης της οικονομίας της χώρας εκ μέρους τόσο των δημοσίων όσο και των ιδιωτικών φορέων της χώρας μας:

- ✓ Η Ρωσική Οικονομία παραμένει τόσο στην πράξη όσο και στην νοοτροπία μία σε μεγάλο βαθμό κρατικά διευθυνόμενη οικονομία.
- ✓ Σταθερή επιδίωξη των Αρχών, η οποία είτε διατυπώνεται ρητά είτε αφήνεται να εννοηθεί μέσα από τα τεράστια εμπόδια των φυτοϋγειονομικών / τεχνικών προδιαγραφών που τίθενται κατά καιρούς στις εισαγωγές προϊόντων από το εξωτερικό είναι η υποκατάσταση όπου αυτό είναι δυνατό των εισαγωγών και η προσέλκυση επενδύσεων που θα το εξασφαλίσουν αυτό.

Παρά ταύτα παραμένουν τα αντικειμενικά πλεονεκτήματα – ευκαιρίες της Ρωσικής οικονομίας, τα οποία συνοπτικά έχουν ως εξής:

- ✓ Μεγάλη αγορά
- ✓ Νέα αγορά
- ✓ Μεγάλη ροπή προς κατανάλωση
- ✓ Ενδιαφέρον για νέα προϊόντα, τρόπους ζωής, προσλαμβάνουσες παραστάσεις κλπ.

Συνδυάζοντας τα ανωτέρω προκύπτει ότι οι προσπάθειες των επιχειρήσεων της χώρας μας με την αρωγή των εκάστοτε υποστηρικτικών δημοσίων υπηρεσιών (Γραφείο ΟΕΥ, ΟΠΕ, Invest in Greece, Εμπορικά Επιμελητήρια κλπ) να διεισδύσουν στην Ρωσική αγορά θα είναι τόσο περισσότερο επιτυχείς όσο λιγότερο πρόσκαιρα και ευκαιριακά προσεγγίζουν τη Ρωσική αγορά σε όλες της τις πτυχές.

Στην πράξη οι δυνατότητες της χώρας μας να επωφεληθούν των ως άνω δυνατοτήτων που προσφέρει η εσωτερική αγορά της Ρωσίας, εκτιμούμε ότι θα πρέπει να επικεντρωθούν σε τομείς που κατά τη γνώμη μας υπήρχε ανέκαθεν απόλυτο πλεονέκτημα:

α) τα τρόφιμα, όπου η εγχώρια παραγωγή δεν είναι εν γένει σε θέση να καλύψει τις ανάγκες του εγχώριου καταναλωτικού κοινού τόσο σε ποσότητα όσο και (με τη σταδιακή βελτίωση του βιοτικού επιπέδου) σε ποιότητα.

β) Άλλα επιμέρους καταναλωτικά αγαθά όπως γούνες, δομικά υλικά, ανελκυστήρες κλπ

γ) ο τουρισμός μεταξύ άλλων, του ιατρικού τουρισμού αλλά και του εκκλησιαστικού τουρισμού.

δ) τα τουριστικά ακίνητα

⁴² Ο χαρακτηρισμός αφορά στο νόμο για τις «Στρατηγικές Βιομηχανίες» που απαγορεύει την απόκτηση ελέγχου εκ μέρους ξένων εταιρειών «στρατηγικών» για την Ρωσική οικονομία επιχειρήσεων (κυρίως του τομέα της εξόρυξης πρώτων υλών, αεροπορικών επιχειρήσεων, κάποιων τραπεζών κλπ)

Οι κλάδοι αυτοί συνδέονται πολλαπλώς μεταξύ τους και ως εκ τούτου τυχόν προωθητικές ενέργειες οφείλουν να συντονιστούν προκειμένου τόσο να πολλαπλασιαστεί το αποτέλεσμά τους με τη δημιουργία ενιαίου brand name όσο και να μειωθεί το κόστος και η σπατάλη των πόρων που θα χρησιμοποιηθούν.

Ανά επί μέρους τομέα και όσον αφορά τα τρόφιμα αλλά και τα επιμέρους καταναλωτικά αγαθά για τα οποία υπάρχει ζήτηση στην Ρωσία, ιδιαίτερη έμφαση οφείλει να δοθεί στο συντονισμό της προσπάθειας υπέρβασης των γνωστών εμποδίων (τελωνειακή διασάφηση, πιστοποίηση προϊόντων και δειγμάτων, πληρωμή entrance fees στα σουπερμάρκετ κλπ), τους οποίους ο εκάστοτε μικρός εξαγωγέας δεν είναι συνήθως σε θέση να αντιμετωπίσει μόνος του με αποτέλεσμα να παραιτείται των προσπαθειών εισόδου στην αγορά της Ρωσίας.

Επίσης τονίζεται, όσον αφορά στις προωθητικές ενέργειες που θα ληφθούν στο μέλλον, η ανάγκη όπως χάριν αποτελεσματικότητας αυτές επικεντρώνονται σε ένα κλάδο οικονομικής δραστηριότητας κάθε φορά. Στο μέτρο δε που η αγορά της Μόσχας, για πολλά από τα προϊόντα ενδιαφέροντός μας μεταξύ αυτών και των τροφίμων παρουσιάζει σημάδια κορεσμού, προκύπτει άμεσα η ανάγκη προσέγγισης της αγοράς των πόλεων της Ρωσικής περιφέρειας.

Στον τουρισμό και πέρα από την επιδίωξη - στο μέτρο που δίνεται η δυνατότητα στο πλαίσιο της συνθήκης Shengen – απάλειψης των πλεονεκτημάτων που χαίρουν ανταγωνίστριες με εμάς χώρες λόγω ευνοϊκότερου καθεστώτος απονομής θεωρήσεων εισόδου (το οποίο ζήτημα εκφεύγει των αρμοδιοτήτων του Γραφείου) υπάρχει το θέμα της επέκτασης των αεροπορικών δρομολογίων ιδίως την καλοκαιρινή περίοδο.

Όσον αφορά στον τομέα της κατοικίας, πέρα από το πάγιο αίτημα για μείωση της γραφειοκρατίας που συνδέεται με την απόκτηση τίτλου στην χώρα μας από ξένο υπήκοο, πρόσθετα ευεργετικά αποτελέσματα θα έχει σίγουρα η προσέλκυση του ενδιαφέροντος χρηματοδότησης τέτοιων επενδύσεων και από Ρώσικες τράπεζες.

Ειδικής μνείας χρήζει επίσης ο τομέας των κατασκευών. Τόσο σε Ομοσπονδιακό όσο και σε επίπεδο Περιφερειακών Κυβερνήσεων και Δημοτικών Αρχών προκηρύσσονται κατά καιρούς σημαντικά κατασκευαστικά έργα. Η επιτυχία των Ελληνικών κατασκευαστικών εταιρειών στους σχετικούς διαγωνισμούς εκτιμάται πιθανότερη όσο συστηματικότερη και μακρόπνοη είναι η προηγηθείσα καλλιέργεια της σχέσης τους με τις εκάστοτε εδώ αναθέτουσες Αρχές .

Τέλος σημαντικό αναμένεται να παραμείνει το ενδιαφέρον από Ρωσικής πλευράς για το πρόγραμμα αποκρατικοποιήσεων ιδιαίτερα όσον αφορά στον ενεργειακό τομέα, 'ΤΡΑΙΝΟΣΕ', λιμένα Θεσσαλονίκης, Περιφερειακά αεροδρόμια κ.λ.π.

Η. ΠΑΡΑΡΤΗΜΑΤΑ

ΠΛΗΘΥΣΜΟΣ⁴³

ΡΩΣΙΚΗ ΟΜΟΣΠΟΝΔΙΑ: 141.914.509

ΚΕΝΤΡΙΚΗ ΟΜΟΣΠΟΝΔΙΑΚΗ ΠΕΡΙΦΕΡΕΙΑ	37117984	ΒΟΡΕΙΟ-ΔΥΤΙΚΗ ΟΜΟΣΠΟΝΔΙΑΚΗ ΠΕΡΙΦΕΡΕΙΑ	13437106	ΝΟΤΙΑ ΟΜΟΣΠΟΝΔΙΑΚΗ ΠΕΡΙΦΕΡΕΙΑ	22968435	ΟΜΟΣΠΟΝΔΙΑΚΗ ΠΕΡΙΦΕΡΕΙΑ ΒΟΛΓΑ	30109389	ΟΜΟΣΠΟΝΔΙΑΚΗ ΠΕΡΙΦΕΡΕΙΑ ΟΥΡΑΛΛΙΩΝ	12280123	ΟΜΟΣΠΟΝΔΙΑΚΗ ΠΕΡΙΦΕΡΕΙΑ ΣΙΒΗΡΙΑΣ	19561087	ΟΜΟΣΠΟΝΔΙΑΚΗ ΠΕΡΙΦΕΡΕΙΑ ΑΠΩ ΑΝΑΤΟΛΗΣ	6440385
ΠΕΡΙΦΕΡΕΙΑ ΜΠΕΛΓΟΓΚΡΑΝΤ	1530124	ΔΗΜΟΚΡΑΤΙΑ ΚΑΡΕΛΙΑΣ	684212	ΔΗΜΟΚΡΑΤΙΑ ΤΗΣ ΑΝΤΙΓΚΕΑ	443168	ΔΗΜΟΚΡΑΤΙΑ ΜΠΑΣΚΟΡΤΟΣΤΑ Ν	4065993	ΠΕΡΙΦΕΡΕΙΑ ΚΟΥΡΙΚΑΝ	947566	ΔΗΜΟΚΡΑΤΙΑ ΑΛΤΑΪ	210725	ΔΗΜΟΚΡΑΤΙΑ ΓΙΑΚΟΥΤΙΑΣ	949347
ΠΕΡΙΦΕΡΕΙΑ ΜΠΡΙΑΝ	1292144	ΔΗΜΟΚΡΑΤΙΑ ΚΟΜΗ	951155	ΔΗΜΟΚΡΑΤΙΑ ΚΑΛΜΙΚΙΑΣ	283166	ΔΗΜΟΚΡΑΤΙΑ ΤΗΣ ΜΑΡΙΠ ΕΛ	698176	ΠΕΡΙΦΕΡΕΙΑ ΣΒΕΡΝΤΛΟΒ	4393797	ΟΥΣΤ - ΟΡΝΤΑ ΜΠΟΥΡΓΙΑΤΙΑ	963492	ΠΕΡΙΦΕΡΕΙΑ ΚΑΜΤΣΑΤΚΑ	342245
ΠΕΡΙΦΕΡΕΙΑ ΒΛΑΝΤΙΜΠ	1430084	ΠΕΡΙΦΕΡΕΙΑ ΑΡΧΑΝΓΚΕΛΣΚ	1254449	ΠΕΡΙΦΕΡΕΙΑ ΚΡΑΣΝΟΝΤΑΡ	5160656	ΔΗΜΟΚΡΑΤΙΑ ΜΟΡΝΤΟΒΙΑ	826526	ΠΕΡΙΦΕΡΕΙΑ ΤΙΟΥΜΕΝ	3430313	ΔΗΜΟΚΡΑΤΙΑ ΤΙΒΑ	317056	ΑΥΤΟΝΟΜΟΣ ΘΥΛΑΚΑ ΚΟΡΙΑΚΙΑΣ	20396
ΠΕΡΙΦΕΡΕΙΑ ΒΑΡΟΝΙΣ	2261628	ΑΥΤΟΝΟΜΟΣ ΘΥΛΑΚΑΣ ΝΕΝΕΤΣΙΑΣ	42293	ΠΕΡΙΦΕΡΕΙΑ ΑΣΤΡΑΧΑΝ	1007113	ΔΗΜΟΚΡΑΤΙΑ ΤΑΤΑΡΣΤΑΝ	3778504	ΑΥΤΟΝΟΜΟΣ ΘΥΛΑΚΑΣ ΤΗΣ ΧΑΝΤΙΑΣ - ΜΑΝΣΙΑΣ	1538616	ΔΗΜΟΚΡΑΤΙΑ ΧΑΚΑΣΙΑΣ	539151	ΠΕΡΙΦΕΡΕΙΑ ΠΡΙΜΟΡΣΚΙ	1981970
ΠΕΡΙΦΕΡΕΙΑ ΙΒΑΝΟΒ	1066541	ΠΕΡΙΦΕΡΕΙΑ ΒΟΛΟΓΚΟΝΤ	1213657	ΠΕΡΙΦΕΡΕΙΑ ΒΟΛΓΚΟΓΚΡΑΝΤ	2589887	ΔΗΜΟΚΡΑΤΙΑ ΤΩΝ ΟΥΝΤΙΜΟΥΡΤ	1526304	ΑΥΤΟΝΟΜΟΣ ΘΥΛΑΚΑΣ ΤΩΝ ΓΙΑΜΑΛΩΝ - ΝΕΝΕΤΣ	546526	ΠΕΡΙΦΕΡΕΙΑ ΑΛΤΑΪ	2490714	ΠΕΡΙΦΕΡΕΙΑ ΧΑΜΠΑΡΟΒΣΚ	1400425
ΠΕΡΙΦΕΡΕΙΑ ΚΑΛΟΥΓΚΑ	1001559	ΠΕΡΙΦΕΡΕΙΑ ΚΑΛΙΝΙΓΚΡΑΝΤ	937914	ΠΕΡΙΦΕΡΕΙΑ ΡΟΣΤΟΒ	4229505	ΔΗΜΟΚΡΑΤΙΑ ΤΣΟΥΒΑΣΙΑΣ	1278352	ΠΕΡΙΦΕΡΕΙΑ ΤΣΕΛΙΑΜΠΙΝ	3508447	ΠΕΡΙΦΕΡΕΙΑ ΒΑΪΚΑΛΗΣ	1116974	ΠΕΡΙΦΕΡΕΙΑ ΑΜΟΥΡΣΚΑΓΙΑ	860686
ΠΕΡΙΦΕΡΕΙΑ ΚΑΣΤΡΑΜΑ	688331	ΠΕΡΙΦΕΡΕΙΑ ΛΕΝΙΓΚΡΑΝΤ	1629595	ΠΕΡΙΦΕΡΕΙΑ ΒΟΡΕΙΟΥ ΚΑΥΚΑΣΟΥ	9254940	ΠΕΡΙΦΕΡΕΙΑ ΠΕΡΜ	2701174			ΑΓΚΑ ΜΠΟΥΡΙΑΤΙΑ	78283	ΠΕΡΙΦΕΡΕΙΑ ΜΑΓΚΑΝΤΑΝ	161248
ΠΕΡΙΦΕΡΕΙΑ ΚΟΥΡΣΚ	1148610	ΠΕΡΙΦΕΡΕΙΑ ΜΟΥΡΜΑΝΣΚ	836672	ΔΗΜΟΚΡΑΤΙΑ ΝΤΑΓΚΕΣΤΑΝ	2737313	ΑΥΤΟΝΟΜΟΣ ΘΥΛΑΚΑΣ ΚΟΜΙ - ΠΕΡΜ	127089			ΠΕΡΙΦΕΡΕΙΑ ΚΡΑΣΝΟΓΙΑΡ	2893926	ΠΕΡΙΦΕΡΕΙΑ ΣΑΧΑΛΙΝ	510834
ΠΕΡΙΦΕΡΕΙΑ ΛΙΠΕΤΣΚ	1157852	ΠΕΡΙΦΕΡΕΙΑ ΝΟΒΓΚΟΡΟΝΤ	640613	ΔΗΜΟΚΡΑΤΙΑ ΙΝΓΚΟΥΣΕΤΙΑΣ	516693	ΠΕΡΙΦΕΡΕΙΑ ΚΥΡΟΒ	1391059			ΑΥΤΟΝΟΜΟΣ ΘΥΛΑΚΑΣ ΤΑΪΜΟΥΡ	36640	ΕΒΡΑΪΚΗ ΑΥΤΟΝΟΜΗ ΠΕΡΙΟΧΗ	185039
ΠΕΡΙΦΕΡΕΙΑ ΜΟΣΧΑΣ	6752727	ΠΕΡΙΦΕΡΕΙΑ ΠΣΚΟΒ	688563	ΔΗΜΟΚΡΑΤΙΑ ΤΗΣ ΚΑΜΠΑΡΝΤΙΝΟ - ΜΠΑΛΚΑΡΙΑ	893819	ΠΕΡΙΦΕΡΕΙΑ ΝΙΖΝΥ ΝΟΒΓΚΟΡΟΝΤ	3323600			ΑΥΤΟΝΟΜΟΣ ΘΥΛΑΚΑΣ ΕΒΕΝΚΙ	16302	ΑΥΤΟΝΟΜΟΣ ΘΥΛΑΚΑΣ ΤΣΟΥΚΟΤΚΑ	48591
ΠΕΡΙΦΕΡΕΙΑ ΟΡΛΟΒ	812523	ΑΓΙΑ ΠΕΤΡΟΥΠΟΛΗ	4600276	ΔΗΜΟΚΡΑΤΙΑ ΚΑΡΑΤΣΑΕΒΟ - ΤΣΕΡΚΕΣΚΑΥΑ	427017	ΠΕΡΙΦΕΡΕΙΑ ΟΡΕΝΜΠΟΥΡΓΚ	2112910			ΠΕΡΙΦΕΡΕΙΑ ΙΡΚΟΥΤΣΚ	2502691		
ΠΕΡΙΦΕΡΕΙΑ ΡΙΑΖΑΝ	1151439			ΔΗΜΟΚΡΑΤΙΑ ΒΟΡΕΙΑΣ ΟΣΣΕΤΙΑΣ - ΑΛΛΑΝΙΑ	700858	ΠΕΡΙΦΕΡΕΙΑ ΠΕΝΖΑ	1373236			ΟΥΣΤ - ΟΡΝΤΑ ΜΠΟΥΡΓΙΑΤΙΑ	135294		
ΠΕΡΙΦΕΡΕΙΑ ΣΜΟΛΕΝΣΚ	965986			ΠΕΡΙΦΕΡΕΙΑ ΣΤΑΥΡΟΥΠΟΛΗΣ	2711198	ΠΕΡΙΦΕΡΕΙΑ ΣΑΜΑΡΑΣ	3170141			ΠΕΡΙΦΕΡΕΙΑ ΚΕΜΕΡΟΒ	2820636		
ΠΕΡΙΦΕΡΕΙΑ ΤΑΜΠΟΒ	1088437					ΠΕΡΙΦΕΡΕΙΑ ΣΑΡΑΤΟΒ	2564835			ΠΕΡΙΦΕΡΕΙΑ ΝΟΒΟΣΙΜΠΡΣΚ	2649871		
ΠΕΡΙΦΕΡΕΙΑ ΤΒΕΡ	1360257					ΠΕΡΙΦΕΡΕΙΑ ΟΥΛΙΑΝΟΒ	1298579			ΠΕΡΙΦΕΡΕΙΑ ΟΜΣΚ	2012092		
ΠΕΡΙΦΕΡΕΙΑ ΤΟΥΛΑ	1540384									ΠΕΡΙΦΕΡΕΙΑ ΤΟΜΣΚ	1043759		
ΠΕΡΙΦΕΡΕΙΑ ΓΙΑΡΟΣΛΑΒ ΜΟΣΧΑ	1306320 10563038												

⁴³ Πηγή Ρωσική Στατιστική Υπηρεσία από το 2010

ΘΕΣΜΙΚΟ ΠΛΑΙΣΙΟ ΣΥΝΕΡΓΑΣΙΑΣ ΕΛΛΑΔΑΣ ΡΩΣΙΑΣ

Το θεσμικό πλαίσιο που διέπει τις οικονομικές σχέσεις των δύο χωρών περιλαμβάνει:

Α) Συμφωνία Οικονομικής, Βιομηχανικής, Τεχνολογικής και Επιστημονικής Συνεργασίας

(Αθήνα, 30-06-1993, Ν 2249/1994, ΦΕΚ 187/Α/10.11.1994, έναρξη ισχύος 5.1.1995, ΦΕΚ 130/Α/26.6.2001)

Β) Συμφωνία για την Προώθηση και την Αμοιβαία Προστασία των Επενδύσεων

(Αθήνα, 30.6.1993, Ν 2248/1994 ΦΕΚ 187 Α/Α/10.11.1994, έναρξη ισχύος 23/2/1997 ΦΕΚ 23Α/26.2.1997).

Γ) Συμφωνία για την Προμήθεια Φυσικού αερίου από την Ε.Σ.Σ.Δ.

(07.10.1987, Ν. 1748/1988 ΦΕΚ 20/Α/03.02.1988, έναρξη ισχύος 14.03.1987, Ανακοίνωση ΦΕΚ 79/Α/29.04.1988 25, Προσάρτημα 1.7.1993 και Πρωτόκολλο τροποποιητικό του προσαρτήματος 19/12/1994, Ν 2295/95 ΦΕΚ 43Α, ΦΕΚ 66/Α/7.4.1995).

Γι) Συμφωνία για Ανταγορές Ελληνικών Προϊόντων και Υπηρεσιών έναντι προμήθειας Φυσικού Αερίου (Κυρώθηκε με τον Ν 2032/92 ΦΕΚ 54).

Η Συμφωνία των Ανταγορών προβλέπει ότι το 70-75% του συναλλάγματος από τις εξαγωγές φυσικού αερίου στην Ελλάδα θα χρησιμοποιηθεί από τη Ρωσία για την αγορά ελληνικών προϊόντων και για την πληρωμή υπηρεσιών ελληνικών εταιρειών για την κατασκευή έργων στη Ρωσία. Η Συμφωνία αυτή λειτουργεί μέχρι σήμερα μονομερώς, δεδομένου ότι, η χώρα μας πραγματοποιεί από το 1997 κανονικά εισαγωγές φυσικού αερίου από τη Ρωσία, ενώ η ρωσική πλευρά δεν προβαίνει στην πραγματοποίηση ανταγορών ελληνικών προϊόντων. Στο πλαίσιο της 5η ΜΔΕ (28-29.9.2005), αποφασίστηκε η σύσταση μικτής Ομάδας Εργασίας για τις Ανταγορές, απόφαση η οποία δεν έχει υλοποιηθεί μέχρι σήμερα, για διαφόρους ουσιαστικούς λόγους (λ.χ. επιφυλακτικότητα ΔΕΠΑ).

Δ) Η υπογραφή της Διακρατικής Συμφωνίας για τον Αγωγό Μπουργκάς- Αλεξανδρούπολη στις 15.03.2007 μεταξύ της Κυβέρνησης της Ελληνικής Δημοκρατίας, της Κυβέρνησης της Ρωσικής Ομοσπονδίας και της Κυβέρνησης της Δημοκρατίας της Βουλγαρίας και η θέση της σε ισχύ στις 03.07.2007 δημιούργησαν τη βάση για μια επικερδή και για τις τρεις χώρες συνεργασία. Η συμφωνία για τη σύσταση της εταιρείας, η οποία θα υλοποιήσει το έργο υπεγράφη στη Σόφια στις 18.01.2008.

Ε) Συμφωνία Αποφυγής Διπλής Φορολογίας και Αποτροπής της Φοροδιαφυγής για Φόρους Εισοδήματος και Κεφαλαίου

(Μόσχα, 26.06.2000, Ν. 3047/2002 ΦΕΚ 200/Α/2002, έναρξη ισχύος 20.12.2007 ΦΕΚ. 12/Α/6.2.2008).

ΣΤ) Συμφωνία Διεθνών Οδικών Μεταφορών

(Μόσχα, 12.2.1985, Ν. 1605/1986 ΦΕΚ 88/Α/7.7.1986, έναρξη ισχύος 3/9/1986, ΦΕΚ 143/Α/22.9.1986). Νέα Συμφωνία είναι έτοιμη προς υπογραφή άμεσα

Ζ) Συμφωνία Τουριστικής Συνεργασίας

(30.06.1993, Ν 2210/1994, ΦΕΚ 73/Α/11.5.1994, έναρξη ισχύος 16/8/1994, ΦΕΚ 179/Α/27.10.1994)

Η σύγκληση της 1ης συνόδου Μικτής Επιτροπής Τουρισμού έλαβε χώρα στη Μόσχα (20.3.2007). Η σύναψη Συμφωνίας Ευρωπαϊκής Κοινότητας-Ρωσίας, για την απλούστευση της έκδοσης θεωρήσεων εισόδου διαμονής, η οποία ετέθη σε ισχύ από 1.6.2007, αναμένεται να συμβάλει στην αύξηση των επισκέψεων Ρώσων τουριστών στη χώρα μας.

Η) Συμφωνία για Συνεργασία στο Γεωργικό Τομέα

(Αθήνα, 28.7.1999, Ν. 2823/2000 ΦΕΚ 89/Α/ 16.3.2000, έναρξη ισχύος 6/10/2000, ΦΕΚ 250/Α/14.11.2000)

Θ) Συμφωνία για την ανάπτυξη της Περιφερειακής Συνεργασίας Ελλάδας και Περιφέρειας Κρασοντάρ

(Αθήνα, 1.7.1993, Ν. 2295/95 ΦΕΚ 43/Α/24.2.1995)

Ι) Συμφωνία για Συνεργασία στον Τελωνιακό Τομέα

(Μόσχα, 23.7.1991, Ν 2529/1997 ΦΕΚ 217/Α/23.6.1998).

Κ) Συμφωνία Αεροπορικών Μεταφορών

(Αθήνα, 6.12.2001, Ν. 3077/2002/ΦΕΚ309/Α/10-12-2002, έναρξη ισχύος 13.02.2003 ΦΕΚ 96/Α/23-04-03). Επί του παρόντος υφίσταται νέα Συμφωνία υπό διαπραγμάτευση.

ΚΑ) Συμφωνία για την εμπορική ναυτιλία

(Αθήνα, 6.12.2001, Ν. 3857/2010, ΦΕΚ 101/Α/1.7.2010. Έναρξη ισχύος 22.8.2010)

ΚΒ) Συμφωνία για τη συνεργασία στο τομέα καυσίμων και ενέργειας

(Αθήνα, 6.12.2001, Ν. 3136/2003, ΦΕΚ 89/Α/14.4.2003. Έναρξη ισχύος 2.3.2004 ΦΕΚ 90/Α/24.4.2004)

ΚΓ) Συμφωνία για συνεργασία στο τομέα της κτηνιατρικής

(Αθήνα, 28.7.1999, Ν. 2822/2000, ΦΕΚ 88/Α/16.3.2000, Έναρξη ισχύος 6/10/2000, ΦΕΚ 250/Α/14.11.2000)

ΚΔ) Συμφωνία περί συνεργασίας στον τομέα των ταχυδρομείων και των τηλεπικοινωνιών

(Αθήνα, 29.7.1999, Ν. 2887/2001, ΦΕΚ 35/Α/28.2.2001, Έναρξη ισχύος 28/3/2001, ΦΕΚ 130/Α/26.6.2001)

